青島新民報

郵政登記認爲第二類新聞紙類
每日出兩大張（惟星期一無報）
發行所 青島新民報社
報紙價目 每份六分 每月一元三角 半年七元三角 全年十四元
廣告價目 普通一段一行一元 特別（同右）一元五角
各部電話 總事室（2）二三四八 編輯局（2）二三四〇 營業局（2）二四一〇 印刷局（2）一四二〇 傳達處（2）四一八三
東京支社 京橋銀座西七ノ二 大阪支局 天王寺伶人町五三 北京分局 秋華胡同七號

日軍決意益强固 僞軍受極大威脅

派遣軍發表週間戰況

（南京五日中華社電）日中國派遣軍報道部四日發表、自三月二十九日至四月四日間、事變週間戰況概要如下。

南昌西方

日軍向未踏之南昌西方內地進攻在上高附近、對蔣軍重要據點及輜重集積地來之蔣軍、與以澈底的痛擊、我軍自三月二十六日起悠悠反轉、至四月三日收赫赫戰果、復歸現態勢、終了本作戰、不拘蔣軍遺棄屍達八千九百具、渝方仍虛構宣傳、極爲熾烈、渝系新紙連日登載捏造記事、掩飾最近渝方之敗戰、而消息視爲愈益濃化中。

淮南作戰

上月來繼續行中之淮南殲滅地區、對游擊作戰上、又於經濟的因極重要、渝方到處試行頑强抵抗、我各部隊精銳到處果敢展開白刃戰、完全肅清該地區、蔣軍遺棄屍體三千零三十六具、得俘虜四十五、鹵獲迫擊砲一、重輕機關鎗十七、步槍四十八、彈藥其他甚夥、已達成其目的。

華南方面

在華南沿岸輸送路遮斷作戰、繼續反覆實施中、而不拘大小爲澈底覆滅援蔣路之我軍之決意、對蔣軍及第三國有强烈影響而對抗戰前途與以莫大威脅。可計日而待也。

北京近郊各縣 治安益鞏固

强化運動收大成果

（北京五日中華社電）華北政委會爲安定華北、以謀一萬萬民衆之安居樂業、特發動全華北治安强化運動、全華北首開啓蒙運動、北京近郊各縣、爲推行保甲自治之模範區域、記者曾先赴通縣、順義、宛平、昌平、房山、等縣視察一遍、各縣在奉令之後、先後召開籌備會議、商討治安强化運動的步驟及實施方法、分別組織巡迴班、出發各鄉村、宣傳治安强化之意義、各鄉鎭民衆無不歡欣鼓舞、共助籌學、經此數日之宣傳、一般鄉民都深切了解、地方治安須地方人來維護、華北的治安、須要全華北一萬萬民衆來維護、地方平靖以後、我們才能享受太平的幸福、改變了以往「獨掃門前雪、不管他人瓦上霜」的個人觀念、大家一齊起來協助當局推動治安强化、這是啓蒙運動所收的偉大效果、進至本格運動人民情形更爲熱烈、各縣城內均舉行治安强化運動大會、各鄉鎭自衛團、青少年團、全體動員、舉行各種行事、各村民衆、尤能踴躍參加各種工作、所有民衆、均具同一心理、共同期望國泰民安、昇平景象的實現、各縣維護治安的中心勢力、警察隊、警備隊、自衛團等、對於自己所負的使命與人民的期待、均各異常感動、都願爲鄉邦貢獻赤誠實力、以期克盡維護治安的天職、至保甲制度的實施、實爲治本之道、我國習俗、各鄉村多爲同宗同性、實行保甲以後、彼此互相愛護、一般宵小自無處隱匿、亂源自滅、同時村落結成保甲自衛團、一面耕作田畝、一面保衛鄉村、既不能誤農事、又可保衛自身、可謂一舉數得、現各縣保甲自衛團、均已組織就緒、以地方人保護地方、自然忠心盡職、故其實力異常雄厚、近郊各縣人民生活、年來已日趨安定、經此次治安强化運動之後、當更安定十分、一般農工商民各安本業、努力工作、充分表現昇平氣象、記者所到各縣均獲得極良好之印象、想不久的將來由城而鄉、由平原區城而山岳地帶、全華北治安之確立、一萬萬人民之復蘇、當

王委員長巡視治安强化工作

（上圖）在東郊視察警備公路工作中之王委員長

（下圖）正在工作中之農民歡迎王委員長

各地治安運動 均分別報告

獲得意外成果

（北京五日中華社電）到達華北政委會之各地治安强化運動狀況如左、

（山東省魯濟道慕縣）治安强化週間、極爲良好之慕縣、經過治安强化週間、於各區進行自衛團之閱兵及分列式、同時舉行區鄉長會議、青年座談會等努力宣揚治安强化意義、新民會方面、爲期分會之擴充、及新民會之發展、紛於各地結成分會、截至現在分會數目如左、農民分會結成數目、計十五分會會員數約一萬人、商業分會結成數目、計二分會、會員數約一百人。

（河北灤海道故城縣）故城實行聯合討伐、所收成果頗夥、並獲得鹵獲品多數、俘虜多數、奏得凱歌、五日於新民會總會名義下、自午前十時起、至……說明、並宣誓左列兩次、（一）官民協力、努力於保甲制度之强化、（二）對於舊通貨及僞鈔之取締、今後民衆應積極予以援助、至正午散會。

（河北省渤海道吳橋縣）於縣公署新民會指導之下、實行民衆動員、補修各村道路、並調查戶口、三日午後一時起、與縣警備隊協力之下、舉行防共演習、歷三小時之久、爲使一般認識深刻、四日午前十時、於縣公署前廣場、開防共大會、更定五日舉行殉職者慰靈祭。

（山西省祁縣）治安之確立、乃一般民衆之責任、自衛工作之推進、又爲當前之急務、祁縣縣總會、已於靑訓生動員下、實行對抗演習、臨時檢查及戶口調查等、成績甚佳、又於治安强化週間期內、廉價售賣民用物資、使一般民衆、得以深切認識合作社之意義、更於三日動員靑訓生一千一百名、自衛團二千六百名、自午前十時起、實行表彰、對於不逞份子之檢舉、及情報之功勞者、同時由縣長科長科員組成三調查團、於午後一時起、視察縣內各村並調查、對於新政權之透徹性。

（河北省望都縣）新民會望都縣總會、檢閱新民少年團、警察所、及保甲自衛團、同時舉行野外演習、更組織之宣傳班、於縣長與聯絡員之聯絡下、對各村實行宣撫工作、又於四日午前十一時舉行示威運動、繼於東門外廣場舉行孝子節婦之表彰式、對國民灌以復興東方道德之精神云。

中牟縣設立 縣政籌備處

（開封四日中華社電）與僞軍地區鄭州隔新黃河對峙之中牟、其大半經日軍之手已加肅清、準備復活縣政之籌備處、三日午後二時在東漳鎭、於日軍〇〇部隊代表特務機關長、及其他中日官民多數出席下、舉行成立典禮、由馬蘭馨氏任籌備主任、當此實施治安强化運動時、中牟縣縣政復活籌備處之設立、實予河南民衆以一極大期待云。

京漢石德兩綫 視察之觀感

治安運動普及民間

（北京五日中華社電）華北治安强化運動、自三月二十一日開始、啓蒙運動以來、記者爲詳實記載各地實施情況、特由京出發、京漢石德兩鐵路沿綫視察、所經各地、莫不民情熱烈、在軍官民一體協力下、努力從事治安强化運動、茲將觀感所及略記如次：

京漢沿綫

京漢沿綫各地、自三月二十一日開始治安强化啓蒙運動、爲發揮效力起見、各地行政機關、莫不盡力宣傳、使在治安强化運動未開始之前、給予民衆以正確之認識、石門市各商號、並自行裝飾治安强化運動國慶字幕於窗前、由於彼此之競爭、呈出極熱烈的情緒、同時由此十足表現出民衆、對於治安穩定、期望的殷切、與自治的精神、在此期間、京漢沿綫各站、亦均懸有各種標語畫、使各地來往旅客、先期對於治安强化運動留下深刻印象、三十日各地均舉行市民大會、均有熱烈之講演及宣言、使民衆對於華北政委會成立一週年之重大意義、得以明瞭、乘此降軍之機會、使人民對於治安强化、亦能充分認識、當日涿州方面各武裝團體、舉行强化治安運動大會、參加武裝團體八單位之多、在縣武力大集合之下士氣極爲振奮、正定縣除去縣城民衆外、各地民衆均自動參加、同時在正定轄下各區、亦均有熱烈之慶祝、石門市在三十日並舉行國術大會、由市內民衆參加情形均極良好、三十日以後各地因情形各異、行事亦不相同、但其中皆不出保甲自衛之範圍、清查戶口、示威遊行、雄辯大會、京漢綫各地保甲自衛團、因得長期之訓練、成績均極圓滿、各地自衛團因係民衆組織數目相當龐大、很能表現出軍隊之一切優點、在記者視察結果、京漢綫的保甲自衛團、以涿縣順德爲最佳、舉行檢閱的時候、非但行列整齊、即精神勃勃、流露出新中國國民的和平氣息、清查戶口、在各地縝密的舉行下、結果均極圓滿、由此可證京漢各地之治安、已趨正軌之安謐、遊行示威、在京漢綫涿縣及正定均盛大舉行、除在城內舉行外、並由各機關武裝團體向縣城附近鄉村舉行、使潛伏之匪徒、聞風喪膽、同時使鄉間民衆知道保護他們的武力、已在日漸充實、雄辯大會、記者得機會參加者有正定及石門兩地、該兩地雄辯會之聯果、均係自由參加、而石門有數千人、正定千餘人、如此可以想見民衆對於治安强化之切望、總觀京漢綫各地結果均極圓滿、京漢綫是較治安强化之實施、日趨穩定矣。

石德沿綫

在石德沿綫、首先值得注意的、各村莊墻上的標語、其中尤數最是要想地方安謐、必須實行保甲制度、及肅除共匪等、由此可以看出民衆忌恨共產主義、及自行强化治安之心理、在火車經過綫所及之處、已都長出很高之禾苗、同時一般農夫很從容地散布在各處工作、農村繁榮可徵、見、華北治安强化運動之實效、已普及各地、治安强化運動期間、石德綫所有城鎭都熱烈響應、德縣自二十一日開始以來、縣城內每日工作不下五六件之多、同時附近各村亦與縣城取緊密之連繫、共同行動、藁縣方面、在三十日舉行華北政委會成立一週年紀念、適値該縣成立三週年之期、同時該縣爲防止赤匪勢力之侵入、特於是日舉行反共委員會結成式、各機關及民衆均行熱烈參加、藁城縣當日的行事意義可稱重大、一方華北政治機構、及地方政治機構漸形加强、更因反共委員會之結成、對於共黨之一切努力、將大爲減、石德綫保甲自衛團的訓練、亦已實施完成、今後在友邦軍隊協力下、對於地方治安問題、總觀石德綫各地對於治安事上、已與其他各路綫並駕齊驅、同時因石德綫是附近民衆生活的命脈、石德綫的民衆、對於鐵路是萬分的愛護、爲此各個民衆、對於鐵路治安都自動担負着重大的使命、石德綫是一個新興繁榮的地區、將來生產方面、治安方面、一定都有極大之開展、非但是東亞新東亞共榮圈的優秀猛將、在治安强化運動中、石德綫將發揮其活躍的地方云。

冀省境內殘匪 漸趨於潰滅

日軍討伐收大戰果 警備隊捕獲僞縣長

（北京五日中華社電）於北京南方七十公里之固安新城縣境內、盤據之朱占魁匪第二十九團、及遊擊第五總隊、最近企圖春季反攻、日軍楊橋部隊得報後、即與紹垣部隊及治安軍一團、相互協力、於四月一日未明、開始大淸河左岸地區之討伐、正午即自東南北三方面包圍敵兵八百、集中猛烈攻擊、對此以殲滅的打擊、收得左列戰果、僞軍遺棄屍體二三四具、俘虜六八名（連長一）、鹵獲品計有步槍三六支、步槍彈八四〇粒、其他被服裝品多數、日方負傷者四。

（保定五日中華社電）河北省中部之藁城（正定南方）於此次治安强化運動、全縣正向實際工作邁進、上月二十八日、檢舉僞縣長以下僞政府首腦、收得光輝成果、藁城縣知事張化書氏、自民國二十七年十月就任以來、即努力於治安之確保、結果共匪方面、未能得勢、不過僅一時之侵入、作一匪盜行爲而已、上月二十八日得知縣城東方約十二公里地點之南屯村、有僞縣長李鳳鳴等侵入、立即派遣警備隊、將該村四面包圍、從掩捕僞縣長李鳳鳴、游擊隊長陳瑞恒、及僞方軍要職員陳如心、趙根華等數名、於治安運動强化聲中、奏得凱歌云。

北京市開始調查戶口

（北京五日中華社電）北京市戶口調查事變後曾一度舉行、因缺乏徹底、此次全國治安强化運動、在日本憲兵隊之指導協力下、由北京警察局之手徹底的調查全市戶口、決自本月七日起實施、警察局乃於各派出所每日以日本憲兵一名華方警官三名、各組織調查班、嚴重對各戶分別調查、凡未報戶口、行跡可疑者、持有禁制品者、不問國籍如何、從事嚴重處分、又調查完了後、凡市內住民、商店營業外人移轉時、應即刻向警察局報告云。

豫省焦作日軍 促共匪反省

以播音機擴大宣傳

（開封五日中華社電）河南省焦作縣〇〇部隊、自月之一日夜起、對據守大行山脈之共匪、以播音開始宣傳、當此之際、因指導强化治安工作、而由開封派遣前來之指導班、及省公署職員等、亦以共黨迷之同胞爲趣、而廣播演說、新政權治下民衆之幸福、與僞地區民衆之窮況、因僞陣地近在二公里中、故播音可淸晰傳至、又此種廣播、今後預定暫時繼續、又沁陽縣新民會方面爲慰問參加治安工作之民衆起見、於本月三十一日起在各村施以布煤油鹽等、並命施療班、理髮隊出動、以故謝新民會之聲響徹城壁周圍云。

日兩國務大臣 舉行親任式

豐田鈴木兩氏就任

（東京四日中華社電）日近衛首相以小倉無任相、使決定戰時經濟政策、並關於運營之最高責任者、以成爲國防國家體制基礎、生產力擴充爲第一目標、爲適正强化高度重點主義之戰時經濟統制起見、故決定斷行更迭企畫院總裁及商相平沼內相、東條陸相、及川海相參集、國務大臣兼企畫院總裁起用現興亞院代理總務長官鈴木貞一中將、已分別決定交涉結果、遂於四日經正式受諾、近衛首相遂於該日午後五時三十分參內宮中、向天皇陛下內奏、嗣於同日午後八時於宮中、於近衛首相侍立之下、舉行親任式矣。

海軍大將 豐田貞次郎 任商工大臣

興亞院政務部長 陸軍中將鈴木貞一 任國務大臣兼企畫院總裁

商工大臣 小林一三 辭職照准

國務大臣兼企畫院總裁 星野直樹 辭本兼各職照准

後任代理總裁 已決定松村嘉

（又電）伴隨鈴木興亞院代理總務長官、轉任企畫院總裁、關其後任之補充、俟旅行中之杉山參謀總長山田教育總監返京後、由陸軍首腦會商決定、四日閣議決定暫由首席部長松村嘉氏代理總務長官、並於五日明令發表云。

小林星野兩氏 被任勅選議員

（又電）小林前商相及星野前企畫院總裁、決定爲勅選議員、業於四日明令發表矣。

海軍次官後任 澤本賴雄中將

（又電）海軍次官豐田貞次郎中將、因此次就任商相、其後任已決定華南方面海軍最高指揮官澤本賴雄中將、以四日正式明令發表如左、

海軍中將澤本賴雄 任海軍次官

海軍次官豐田貞次郎辭職照准

華南方面日海軍 最高指揮官更迭

（東京五日中華社電）海軍省四日午後九時公布、一、本日被親任如左、

海軍中將豐田貞次郎 任海軍大將

一、本日如左補職明令

海軍中將新見政一 補海軍兵學校長

海軍少將德永榮 補海軍省教育局長

一、華南方面海軍最高指揮官更迭如左

海軍中將新見政一 任華南方面海軍最高指揮官

新商相略歷

豐田新商相略歷如下、豐田貞次郎大將、爲和歌山市人、本年五十七歲、明治三十八年海軍兵學校卒業、昭和十五年九月與及川海相內閣同時任海軍次官、其間曾駐英及任海軍大學校軍務局員英國大使館付武官、昭和二年四月在日內瓦所開之軍縮會議、還爲齋藤大將隨員、爲長澤使派之一大、其後歷任橫須賀鎭守府參謀長、軍務局長、吳工廠長、佐世保鎭守府司令長官等要職、昭和十三年就任事變下之航空本部長、多年注力於海軍空軍之教育、所謂有偉大功績之人物也、此次決定任商相者、足證擇從之軍政家之手腕、因豐田商相之出現、商工省與軍需省其行政機能將漸次變貫、處其間豐田新商相究發揮如何行政的手腕、頗値注目云。

周督辦一行 就訪日之途

（北京五日中華社電）華北政務委員會敎育總署督辦周作人氏、與東亞文化協議會評議員王石、朱華、柯政和、劉家培、錢稻孫、蘇民生諸氏等、定於六日由北京起程經由大連赴訪問、豫定十日抵京都、出席東亞文化協議會文學部會、出席後前往東京。

勸募慰問軍警基金

以身衛民。。功在社會 本報發起。。義不容辭

當茲治安强化運動之際、凡我市民應知治安工作與己身有密切關係、蓋治安强化、社會秩序始能保持完整、社會秩序完整、人民始得安居樂業、倘治安不能鞏固、匪徒出沒滋擾、一般民衆有衣不得衣、有食不得食、遑淪享樂哉！吾商民人等今日得以高枕無憂、安居樂業、飲水思源、皆軍警悍衛之力所賜、而担負地方治安之軍警、保衛人民、功在社會、而今物價高昂、生活維艱、軍警待遇、又甚微薄、每憶匪區民衆、遷徙流離、村社坵墟、是知同一境域、亂則成地獄、治則爲天堂、治安關係、如是之重、軍警之勞、當爲感激、本報已得市公署社會局許可、爲茲發起勸募慰問軍警基金、以表市民謝忱、崇德報功、義所共尚、一般市民、當自動解囊、襄此義舉、見義勇爲、勿甘落後也。

應募規則

（一）捐助款項多寡不拘。
（二）捐款請逕寄市內山東路六號青島新民報社事業部。
（三）本報收到款項對於捐款人名額數以次在報紙發表不另給收據。
（四）募款俟達相當數額、本報即會同各關係機關代表商討慰問辦法。
（五）期限、自即日起至四月二十日止。

第卅四章 別了！古城和新月 8

你的母親更沒有翻身之日了！所以我就一面跟你說假話、一面跟白家講條件、送你入學校、我希望一步一步的叫你們母女脫離、骨肉團聚、可是我的計劃還沒實現、聽說你就在白家失了蹤、我也隨祁老爺出了外。在南邊、我總說這公館裡的太太認了個乾女兒、是柏少爺的學生、我就很納悶、因爲我知道駿青就在善青小學敎書、直到去年秋天因爲小崔也到任上去聽差、我細一探聽、才知道所謂張小姐就是你、我很放心、有五小姐他們照應你、還有錯嗎？我又不敢寫信告訴她、你母親冒冒失失的、倘或當着衆人抱住你一放聲大哭、那可怎麼好？這事情在我心裡存了幾個月、直到最近、祁老爺下了任、我幫着辦完了交待、這才回來看看你、說實話、我還沒打算叫你們母女公然會面、可是我一見着柏駿青、柏駿青把我請到來今雨軒、先說明這一年來他對你的種種幫助、然後叫我說實話、我知道駿青的人很忠厚、而且你們相處的又是那麼好、所以把這十二年來你們母女分離的前後和我這多年的一片苦心我就全跟他說了、那麼我們才商量好了、趁着今天星期、使你們母女在此相會、此後、你還以張小姐的資格到公館去看你母親、她還以二太太的資格招待你、表面上跟沒關係一樣、其實你們母女心裡都明白、你也別想你那在天津的娘了、她也別想她那在暗處的女兒了、只盼你快些長大成人、她有個時來運轉、那就……好了！」翁醉亭說這一大篇話、連抽了兩根半「老炮台」月梅的心中倒不十分悲傷、她只是低覆着長長的睫毛、靜聽着、有時拿手絹擦擦眼睛、那邊的梅素卿却已哭成了淚人、鼻涕也流了許多、身子抽搐着如同觸了電一般、月梅趕緊過去、一手搭在她母親的背上、一手拿絹帕替她母親擦淚、勸着說：「娘！娘！您別哭啦！也別疑惑、我眞是您的女兒、您再忍耐三年、三年之後我在護士學校就畢業、我一定救您救大桂！娘！您別傷心！」梅素卿哭啼抹淚地說：「我倒是不傷心！早先我想你見不着你、現在我見着了、你又是張小姐、我還能不喜歡嗎？就是……咳！你要不是我的女兒、我管不着；現在你是我的女兒啦、是我懷胎十個月養的你、我能不關心嗎？眼前就有一件難事、五小姐往上海去啦、柏少爺也要趕了去結婚、撇下你一個人可怎麼辦呀！」那邊翁醉亭一跺腳說：「這叫什麼話！」又歎息着向月梅說：「你瞧你這個娘？怎麼得了！多糟心！」拿手背打着膝蓋、轉過臉去抽大炮台。月梅擦着眼淚說：「娘！我早就離開五小姐跟柏先生啦！我已經能夠自立、再說、我跟五小姐不過是乾姊妹的關係、我跟柏先生是師生她們也不過看着我孤苦用一種同情心來幫助我、此外並沒有什麼特殊的關係、您別信外人的話！」翁醉亭嘖嘖稱贊着說：「你看你說話有多麼明白？你這娘若趕上你一成兒她不至於如此、我也……哼！不至於着十幾年的急！」月梅又勸了她母親半天、梅素卿就也止住了哭聲、翁醉亭從懷裡掏出個金表來看了看、就站起身來說：「快十二點啦！月梅你先回去吧、我跟你母親還得分前後走、她也得趕緊回去、不然大桂一定又在家裡哭。以後、你也不必常看你母親去……」梅素卿一手捂着眼睛說：「對啦！你別常往我那裏跑、四少爺在公館裡爲王、畢媽是他們的偵探、新娶的二奶奶腿脚兒不俐落、耳朶可長、心眼兒也頂多！」翁醉亭一面向她搖手一面向月梅和緩着說：「你是明白孩子、回到學校好好讀書、別把這件事往心裡放、隔個兩三星期、可以去看看你母親、只要別太露往跡就是啦！」月梅點點頭、又帶着點笑、向梅素卿鞠躬說：「娘！我走啦！」梅素卿坐在那裡點點頭、眼睛帶出點戀戀不捨的樣子、月梅站立了一會、才轉身走、翁醉亭送她出屋、還囑咐說：「回去別難受、今天跟你母親見了面、也就算了、慢慢地、畢了業、作了事、再想法孝順你母親！」月梅點頭答應、走下樓梯、她還仰臉向樓上望了望！隨即出靑雲閣、雇車回到護士學校。月梅此時已把思母的悲痛減輕、只是心裡有一件另外的放不下的事、在宿舍中、還有沒出門的同學、她借了一本詳細的「中國地輿圖」查看、看那由北京至漢口的鐵道眞長、須要穿過三省、過黃河、直到長江、她想：「得走幾天幾夜呀？」

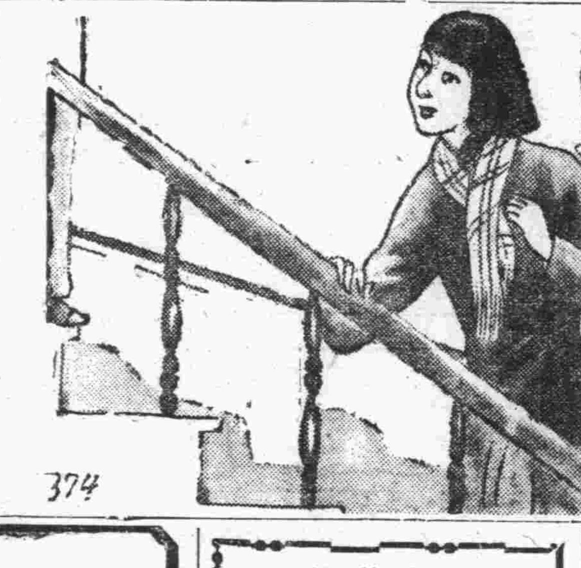

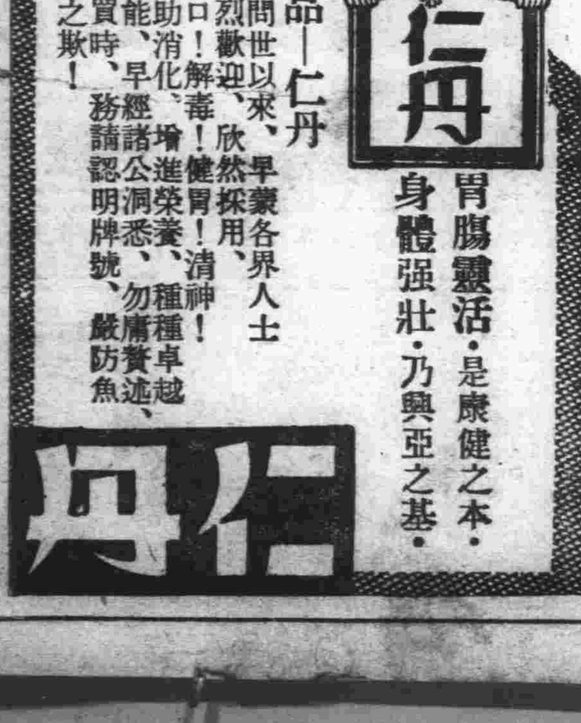

營業科目
落色生黃、落花生油、落花生粕、棉實、小麥、小麥粉原料、棉系、綿布加工品、人絹織物、毛織物、襯衫、衛生絨製品、手表、五金雜貨、陶磁器、玻璃、油泥、木工具、研磨砥、乾電池、砂紙、壁紙、紙紐、繞紙、石鹼、牙刷子、乾麵、罐頭、其他雜貨一般、
輸出入商
豐
大豐洋行
青島冠縣路一〇五號
電話二、七四八四 七四六九號

華北農事試驗場青島支場 農業技術訓練部入學試驗合格者氏名發表

合格者於四月九日以前到青島太平路六十七號華北農事試驗場青島支場報到無理由不到者取消其入學資格

劉滋中	李昭明	周積愷	李叔三	趙本正	曲志民	王立梃
鄧存誠	吳錫臣	郭文魁	朱崇勛	王保生	甯兆錡	譚國昌
夏福山	宋乃條	王嗣文	惠 鎣	張慈生	陳昭業	孟昭明
羅 傑	李瑞亭	王雀屏	王奎光	刁學文	以上二六名	

青島煤炭分銷股份有限公司啓事

本公司爲用戶購煤便利而經濟起見力求安善方法

一、購買手續簡便
二、煤斤充足
三、煤質純潔
四、送達迅速
五、送煤工人不准有需索酒資等情事
六、煤價照舊並未增加價目列後

礦石塊	每噸卅一元六角	一號塊	每噸廿八元六角
礦石焦	每噸五十元正	粉煤	每噸廿一元六角
原煤	每噸廿四元六角		

各用戶如發現倘有違背上開情事者務希具體通知敝公司自當力維用戶便利再本公司爲更求便利常期用戶起見另訂有常期購買辦法請到本公司面洽一切手續

布告 第 號

爲布告事案查本署現擬招商標辦建設局議設施第一號公地道路工程一案各商有願承辦者可自即日起於每日本署辦公時間內逕來本署總務局經理科購領標件詳爲閱覽核實塡註封固以便投標此項標函統限於本年四月十四日上午十一時（標準時間）投遞本署即將當衆開標逾期標函概作無效茲將招標附帶條件開列於後仰各週知此布

一、本案投標保證金爲一萬四千元投標商號如得標後藉故推諉不辦或遲延不肯簽訂合同時即將保證金如數沒收

二、投標商號須於本年四月十一日上午十時齊集本署建設局即時派員領導前往工事地點現場說明

凡投標商號須繕具投標書一份爲明從前承辦之工程及資本數額呈遞本署審查合格後即發給標件參與投標

中華民國三十年四月二日 市長 趙琪

中國聯合準備銀行青島分行公告

茲爲助成各地金融機關之發展起見定自本年四月十四日起將本行辦理之每筆千元以下匯往左列地點之匯款讓歸大阜銀行辦理

煙台 海州

其匯往上述地點以外之匯款及每筆在千元以上及政府機關或同業之匯款仍由本行照舊辦理特此公告

民國三十年四月一日

地方新聞

魯市縣治安運動 獲良好成績
官民均整齊步伐邁進

濟南通訊　山東的風俗、自古以來是樸厚的、儉樸的、因爲是聖賢的桑梓、於是一般民衆都知道禮義、非禮勿動的訓條、深印在每一個人的腦海中、從事變後、山東的治安、獲得良好的成績、在華北各省中、已居首位、這是皇軍與官道協力的成功、也是一般人應該慶幸的、近幾天以來的天氣、雖然吹過一次大風、降過一次畸形的雪、但、又轉變了風和日麗、使人感覺到的春天、激動了強化治安運動、使人們的神經、打了興奮針、大家都努力着緊張的工作、商店的門前、自動的張貼出強化治安運動的標語、在衝要的街頭飛揚着布標語、搭着松坊、市民都知道爲了個人的幸福、而實施強化治安、新民會、省公署、總動員、努力以赴、在娛樂場所中向大家講演、各學校的男女學生、都組織了講演隊、在街頭向市民演講、使一般人都明瞭、強化治安的意義、他們激起熱血、清醒了腦海、知道政治能修順利推進、人們的生活能得安定、先由強化治安入手、省市長官也忙碌着開會、講演、不憚煩勞、向各機關公務員、向一般市民、發揮偉論、並且到各縣去視察、親自察看各縣對治安工作、軍警努力的從事運動、使匪人感到這種運動而膽寒、尤其是各縣、響應這種運動、各縣知事親到各區鄉視察、農民耕於野、商人易於市、在艷陽的春天、民衆過着快樂的生活、使爲政者歡欣、使山東全省四千萬民衆而鼓舞、市民大會舉行過了、結隊遊行的行列、一隊隊的學生、一排排的學生、武裝整齊的軍警、軍樂悠揚的奏着偉大的調子、同時舉行了保甲長的大會、他們都明瞭強化治安的意義、更徹底了解個人的責任、小學校的少年隊、也是雄糾糾的、受着檢閱、全省各縣對於強化治安運動、已臻白熱化了。

振濟指導員楊寶珍、李長盛等、當場組織籌備部、經該隊長、暨警察、略事詢問後、即轉送縣署辦理、縣境內之全線道路橋梁、均修補完好、道路坦平、旅客稱便、聞其他路線、現正計劃繼續修補云。

博山縣知事 檢閱自衛團

博山通訊　本縣縣知事曲化如氏、在值此強化治安運動期內、除依照省令實施外、特組織保甲自衛團檢閱班、縣知事任班長、縣顧問警察所長任副班長、警備隊大隊附、縣宣傳班長、新民會三木次長、及所屬各機關高級職員任班員、一行二十餘員、自三月二十二日起至四月五日止、爲檢閱期間、自日前開始檢閱所至各區檢閱之保甲自衛團、雖然徒手無器、但精神勃發、對於強化治安運動之意義、頗多明瞭、誠爲模範之保甲自衛團、現已檢閱完畢、聞縣知事、對此次檢閱之結果、頗得嘉許云。

博山舉行 警察檢點

博山通訊　本縣自實踐邁進強化治安運動中、縣知事曲化如氏、以不眠不休之精神、統率所屬逐步實施、以期實踐正常軌道、自實施以來、情形熱烈、成績優良、並於三月二十八日、縣警備隊集中舉行戰鬥大演習、並遊行示威、又於月之一日、縣立各級小學校組織學生講演隊、於是日出發街頭講演、講員態度興奮、詳述強化治安運動之意義、聽衆莫不動容、擁擠異常、月之二日、並舉行警察檢點、各分所官警集合實施街頭檢索檢問、以資推進、自晨八時起即由總所出發、於城關內外及西圻城實施流動檢問、家屋搜查等工作、各官警、莫不精神振奮、行動敏捷、情形極爲緊張云。

日照李知事 赴各區視察

日照通訊　日照縣知事李振德氏、蒞任以來、對推進縣政、不遺餘力、自參加沂州道縣政會議返縣後、又適值強化治安運動時間、特於日前上午七時、率領本署重要職員、暨省縣警備隊、赴各鄉區視察、藉以垂詢民間疾苦、以謀改善、該縣被災區域、前蒙省當局頒給賑款二千元、以治安關係未能發放、現治安確保、且時當青黃不接、即將該款、辦理春賑、此次視察各區、對地方治安、以及被災區域實況、均作詳細查看、在近期內、即將前項振款、分別施放、以資救濟云。

唐省長視察歷城 檢閱警備隊
分別予獎狀及賞金

濟南通訊　活躍的強化治安運動、各項工作於緊張聲中、已進入努力實踐期間、各縣治安強化之工作實施、再接再厲、省公署暨濟南道公署雙方面之爲明瞭各地工作實況、並期藉謀督促起見、特於前日赴歷城視察、省署方面唐省長、西田顧問、夏秘書、魏科長、李督察主任、羅股長等、道署方面王道尹、富永顧問、榮剛佐官、梁枝正、張秘書主任、鄭省總會、劉科長等、新民會濟南十餘人、於是日上午十時抵歷城縣公署、該縣知事何聞天以下各機關、各團體、及各學校均於縣署大門外迎迓、唐省長等一行、進入縣署內會議廳、略事休息、即由各員申告事項、縣知事、顧問、新民會次長、輔佐官等、於各申告後、即分別視察、計財政科、建設科、教育、技術室、縣知事辦公室、顧問辦公室、警備隊、警察所、政務警、區鄉鎮長聯合辦事處等、巡視畢、即進行訓練檢閱、首由縣警備隊實施操練、繼由警察所、少年團、馬隊等、分別操演、檢閱完畢後、按照行事表、舉行治安強化運動民衆大會、唐省長、西田顧問官、王道尹等、均分別致訓詞、至午後一時許、閉幕午餐、於三時起、復進行各種行事、並由保甲自衛團、實施野戰勤務、最後於各演習畢、當由省長暨王道尹、分別授予獎狀及賞金、至四時一切完畢、唐省長等一行即行返濟云。

聯城警隊 連日剿匪

濟南通訊　連日努力於治安運動實踐工作之聊城縣警備隊、三十日三十一日討伐敵匪、獲得莫大戰果、即聊城縣警備隊第一中隊六十名、三十日午前一時出發剿匪、四時三十分在李屯與僞區長以下五十名交戰、約經一小時許、匪向北方潰走、遺屍十三具、槍六支、又該縣警備隊、第二中隊及警察警備隊六十名、三十一日午前二時、出勤討匪、在該縣第二區董莊、與僞約七十名交戰、將匪擊退、匪遺屍二十四具、被捕三名、鹵獲槍三支、警備隊方面負傷三名云。

惠民緝獲 匪徒四名

濟南省通訊　本省自開始強化治安運動以來、各地分頭邁進、均有相當成績、幷武定道、惠民縣第一大隊長尹殿臣、報有共匪百餘名、正在該處盤據、當由第四區王大夫莊家、截有共匪隊長何鳳政報率隊員迅往該村包圍、及至匪巴圍剿成績、將共匪連副長李長會、等……

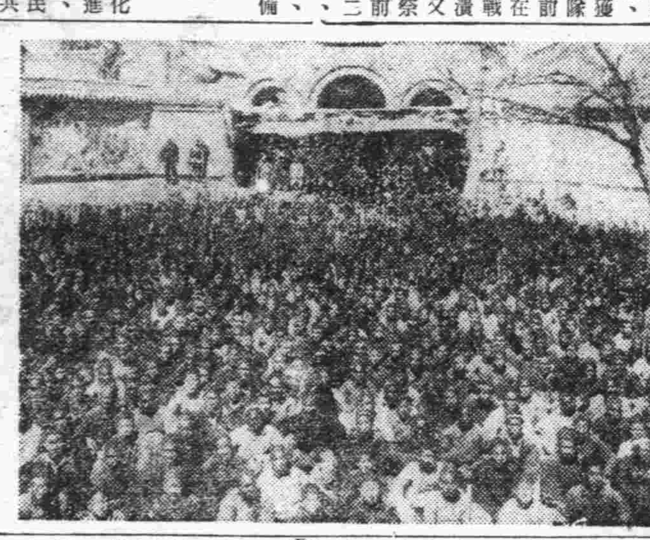

「寫眞說明」臨朐縣國府還都政委會成立週年紀念日舉行慶祝大會參加民衆數千人盛況空前（二宮攝影）

文登完成 威文公路

文登通訊　文登縣至威海衛之威文汽車、近因旅客擁擠、現已改爲每日來回一次、縣當局因該路日久失修、特令沿線各鄉鎮之愛護村民、努力加緊工作、各村民以時值農閒、故踴躍輸工、計僅三週期、威文段

開始種痘
鄒平預防天花

鄒平通訊　本縣縣知事嘉三、以時當春令、爲預防天花及保持兒童健康、特組施種牛痘委員會、並備大批痘苗、派員與新民會警察所協同救國宣撫隊診療部、於三月二十五日開始每日赴各機關及鄉村施種以免天花蔓延云。

（唐省長巡視縣署時情形）

祀武典禮 儀式極隆重
臨朐博山兩縣

臨朐通訊　三月三十一日（即夏歷三月初四日）爲春戊祀武大典之期、縣公署事前、曾召集該關各機關開會籌備儀注、並表決預算、一切禮節、概按太宰禮舉行、惟吾朐向無武廟、特假城內大寺廟內設位祭祀、已於今晨（三十一日）三時、嚴肅舉行祭典、主祭官由曹秘書代（鄒知事晉省）東配陪祭官警察所李所長、西配陪祭官縣警備隊楊大隊附、東廡陪祭官爲鍾秘書、西廡陪祭官王承審、直至五時餘、大禮始告完成云。

博山通訊　本月三十一日（舊歷三月四日）爲春戊祀武之晨、縣知事曲化如氏、以是項祀典、適在慶祝國府還都週年紀念、暨強化治安運動擴展之時、理應隆重舉行、於數日前即將諭令有關係各□續密籌備茲已屆期當規定於是日早七時開始致祭、分別通知與祭及各執事人員於六時半齊集南關外武成王廟敬謹奉行以隆祀典並東請友邦各官憲蒞臨觀禮由七時起至八時餘始行竣事所有儀式極爲隆重肅穆禮畢後、復由縣知事率同與祭人員在殿廡各處視察一週方始回署云。

長山縣不良份子 將徹底檢舉
警察所籌妥實施對策

長山通訊　本縣警察所、近奉憲兵隊令、在此強化治安運動期間。實施徹底殲滅共匪、鞏固地方治安計、對於地方不良份子、努力檢索、不遺餘力、最近據密偵報稱有共產黨第十八集團軍暗殺團王某以下七名、業已潛入城內、企圖治安擾亂情事該所接到此種情報後即擬定對策如左：

第一、非常召集、一、方法、電話召集、派警召集、二、人員長警六十名、官佐全員、

第二、班之編成及統率、一、檢索班班長王敬巖、

一、第一班班副張景春、畢玉江、（周村鎮）

二、第二班班副聶榮廷（人和鎮）

三、第三班班副胡麗陽（永安鎮）、

二、檢問班班長樂若冰

一、第一班（固定）班副佟士元

二、第二班（移動）班副白九泉、

三、警戒班班長秦子玉

一、第一班（城門留守預防外襲）班副劉旭東（各門殘餘配備）

二、第二班（城內堵卡防備贖逃）班副張成秀

四、連絡班班長姚殿川

一、第一班（城內及各班間）班副一

第二班（情況報告）班副班長兼任、

五、訊問班班長王逢洲準備犯人逮捕取調、

六、收容班班長于濟廷、犯人收容看押務防脫逃生事。

檢索班　第一班警士十二名、第二班警士十六名、第三班警士十五名。

檢問班　第一班警士十八名、第二班警士十八名便服、

警戒班　第一班各門殘餘警士配備、第二班警士十名、

連絡班　第一班警士三名、第二班警士三名便服、

訊問班　警士二名、

收容班　警士二名、

以上統率者爲所長

第三、工作開始、一、情報宣佈、二、檢索班攜帶品準備、槍彈、繩子、梯子、警笛、捕繩、電燈、麻袋、戶口調查簿、三、口令及工作各要領公佈、四、出發、第四、任務終了時間、以王某以下七名全數檢舉、使城內外、不得以擾亂事件消滅即爲任務終了。

濟洛路竣工
長六千公尺五日完成
奠定治安基礎

濟南通訊　濟南市公署爲督促市民努力實行強化治安運動、藉收實效起見、特舉辦市民勞動奉仕、修築濟洛路、施工路線、由永緩門迤北起、至洛口止、全長六千公尺、分爲十一段、每自治區担任一段、每段約長五百四十公尺、於三月三十日起、集結一千七百六十名民夫、同時分段動工、在市建設局派員監督之下、積極工作、路基平坦、對於交通上之運用、經五日之努力、於四月三日、全部完成、按該路線以前坎坷不平、於交通上諸多窒礙、此次經修補後、不但路基展寬、且給予相當之幫助、日內建設局即將派員會同區聯會人員、考核工作成績、然後酌予獎勵云。

中日親善史料

友軍協力救火

狂風怒吼警笛風鳴、惠民縣城內文化街的一個住戶續學功的住房、於三月二十七日下午二時半、發生火警、人聲嘈雜、更兼風的威力、使火焰的燃燒愈甚、幸有友軍五十餘名、齊集房上、竭力撲救、並指揮民衆、努力撲滅、約半小時許、即將火勢撲滅、實能表現出中日親善一幕。

英武皇軍剿匪

機槍的乒乓聲、大砲轟轟聲、震徹雲霄在商河縣境賈虎站一帶、英勇的皇軍、奮戰於田野、展開肅清共匪的殲滅戰、由二十七日早七時、至午十二時、終將八路軍系陽信縣長杜幹臣部、三百餘人擊潰、當場將縣長杜幹臣及隊長張寶善擊斃、是役敵方傷亡達百餘人、終將陝縣之僞陽信縣政府全部瓦解、雖有一部殘匪、約有百餘人、竄向惠民縣境逃竄、經影山憲兵隊長、率滅共挺身隊員三十名、及惠民縣警察所所員李奉章以下武裝警士十五名、在商河九區李家集攔擊、匪共均狼狽逃竄、毫無抵抗力、終將該匪擊潰、迄午後六時許、我方凱旋返惠、而參討伐人員仍能精神暢旺、英威勃勃、口呼戰勝歌曲、並兼民衆沿路作承平將士之頌論及希望、良好治安的將來、除傾嚮新政府之官廳及皇軍而外、無他可信賴矣。

擊斃八路區長

商河縣知事宋賓善、警備大隊附田敬堂、對強化防務、保衛地方、不遺餘力、曾經督飭各警備隊、警察所各自衛團、隨時注意偵探、遇有小股共匪、立即撲滅、其大股匪徒則會同友軍協剿、茲該縣第六區自衛團隊長陳長勝、探悉八路僞臨邑縣政府武所委之僞五區長宋治平偕六區區長潘敬甃二逆、各帶匪徒三四十名不等、在道王莊強迫民衆開會後、擬赴他處、被該隊長陳長勝伏在要路突出、將宋潘兩僞區長、及其他匪徒一名擊斃、得獲手槍一枝步槍一枝、印章番號日記簿等件各種均送縣署、聞宋知事以該隊長擊斃區長兩名、得獲槍枝、殊堪嘉尚、擬請省署嘉獎、以示鼓勵云。

滄縣各團體 示威遊行
實行大掃除

滄縣通訊　二日爲治安強化運動第四日、爲實際行事日期、除各武裝團體、在第一區內、仍作武裝示威遊行外、縣公署新民會方面、並舉行合作社社員強化訓練、六十一社代表、均行參加成績頗爲圓滿、警察局方面爲使城內更形安謐、竟日實行戶口調查、其他各機關團體、及民衆並在各廟忠魂碑及城內各街道實行大掃除、又該縣兒童作品展覽、爲第一日參觀者、較第一日尤多云。

滄縣僞匪十六人 已悔悟投誠
當局准予自新之路

保定通訊　河北省吳省長自實踐治安強化運動以來、各縣匪共受感動者、不可勝數、現滄縣僞匪李春元等六人、前呈該誤入歧途追悔前非、願在新政權下、作新民、呈遞悔過書、各貼附本人像片、另具殷實保證到縣經查事出至誠、情有可宥、經商得當局同意、均准予改善自新、茲將投誠僞自衛團長李春元等十六名、錄次。投誠僞匪李春元、李世恆、李春文、趙心可、胡秉忠、孫順興、王春隆、姚蘭森、王化晉、王玉興、杜王獻南、王賓成、王玉坤、王炳勛、郭福元、周鳳學

被擊殲滅
新城縣境共匪 斃匪二百餘名

北京通訊　日軍柵橋、查悉盤據固安新城縣境之共匪朱占魁部、欲於最近開始蠢動後、與治安軍一致協力、自四月一日拂曉開始大清河左岸地區之討伐、正午自東南北三方將匪人完全包圍、而加以猛擊、予以殲滅打擊、匪遺棄屍體、二百一十四名、俘虜六十、鹵獲品步槍彈藥及其他、被服醫藥多數云。

子牙河特工
俟復工後即可施工

天津通訊　子牙河爲獨流鎮路兩旁河道之一、地位之險要、關係天津市縣之安全、故爲重大、故該河務局爲防範水患起見、對各處堤埝工程向極注意、前於本年度春季修繕工程施工後、准建設總署天津工程局函詢有無需要協助與修之較爲緊鉅之特工、該局准函前因、當飭所屬各工巡段、尅期調查具報去後、刻已彙齊整理竣事、計經第二、三、四、五、六等各工巡段磚壩工程共十七估、工料費洋六萬四千九百五十四元八角三分、管埋費洋六千四百九十五元四角八分、統共特工費洋七萬一千四百五十元零三角一分、此外尚有大瓦子頭至東子牙鎮間子牙河右堤復舊工程土工、工料費及管理費共洋六萬三千二百五十二元二角、修補八堡閘工程工事費及管理費共洋一萬八千五十七元八角九分以上三項特工共需工費洋一十五萬三千五百六十元零四角、該局查核所估尙屬核實又俱爲切實險要之工程、已定於日內仍援往年舊例、備文及詳細圖說表册、呈報省署轉咨建署查核、一俟工程局方面派員覆估、工款撥到後當即可開始施工云。

奉令展限
鴉片吸戶登記

天津通訊　華北當局自爲強種禁毒計、成立禁煙總局、開始着手勵行辦理鴉片吸戶登記、以爲禁絕之基本步驟以來、瞬經第一次延展期限至三月底、而關於一切登記事項之表式程序等、已準備完成、行見於四月一日起、即可開始調查及勸導登記等工作、惟查所定全華北各地九個分局、尙有少數未經正式成立、復經土膏業者之申請體恤商艱請求再展期限、總局准此、特於三月三十一日召開會議討論結果、爲期全部機構健全後、登記事宜當較更爲順利進行起見、當經議決將吸食鴉片人登記期限再展期三個月、於七月一日以前、滿期天津禁煙分局已於一日接到總局電令飭即遵照云。

黃河中牟決口 籌堵問題
殷督辦赴南京 商籌一切辦法

南京通訊　中央當局、對黃河中牟決口籌堵問題、甚爲關注、故特已積極籌設籌堵黃河中牟決口委會、並特任華北政委會建設督辦殷同水利委員會常委費毓楷、分任正副主任、現殷督辦、於日前由任所抵京、連日與有關方面磋商籌堵黃河中牟決口一切辦法云。

第五期決算報告
自民國二十九年九月一日至民國三十年二月廿八日

●資產之部

科目	金額（元）
房產	三四六、四二〇、八八
機械器具	一三六、四七九、四六
銀行存款	二九九、四七二、五一
有價證券	二、一〇〇、〇〇
統稅印花	二、八九八、〇〇
庫存製品	五八、六四〇、〇〇
庫存原料	五〇八、五一〇、九二
預付保證金	一二、七〇〇、〇〇
未收貨款	九三、九四八、五〇
聯營社資本準備金	一四三、二九九、〇〇
惠民社貸付金	二、五〇〇、〇〇
現款	一、九六八、三五
合計	一、六〇八、九三七、六二

●負債之部

科目	金額（元）
資本金	一、〇〇〇、〇〇〇、〇〇
法定公積金	三一、三〇〇、〇〇
特別公積金	八八、〇〇〇、〇〇
滾存金	五八、四六九、四〇
房產拆舊公積金	五四、〇〇〇、〇〇
機器拆舊公積金	七三、八〇〇、〇〇
預收保證金	四八〇、〇〇
未付金	三、九二四、九六
未付貨款	四三、七七四、九一
儲蓄存款	七九、二七〇、三三
硝子粉部	二、三二〇、三五
製桿部	五七、五四六、〇六
本期純益金	一一六、〇五一、六一
合計	一、六〇八、九三七、六二

民國三十年四月三日
華北火柴工廠股份有限公司

本報醫藥顧問
林子聖醫師
專門 皮膚花柳科 內科 胃腸病科
特設 戒烟科 產婦科 病室完備
冠縣路五八號
華北醫院

調經養血
保眞丹
婦女家庭聖藥　安胎坤中之寶
青島分銷處
北京大仁堂 開設濟南小緯六路北口

專治腎虛腰痛　立止夢遺滑精
全鹿補腎丸
買一送一

成功須從——健康起始

古語云，「一年之計在於春，一生之計在於勤」。春天是四時的起始，勤勞爲立身處世之良箴。然而不論致力爲學與成家立業之第一條件，亦以體力爲主。有健全之心身，始有健全之事業。欲保持長久健全，又唯有强化胃腸使完全遂行一切食物之榮養化。維他命B之補給，尤爲不能或缺之要素。

「愛表斯」爲老牌啤酒酵母製劑，早經各國公認，堪供藥用，行銷遍普世界，環球無人不知。因有完密設備與豐富產量，故能供應如許大衆需求。藥味鮮美，人人喜用。功能助强消化，亢進食慾，調整胃腸增加活力，調經產血，預防早老。應用範圍至廣，一年四季咸宜。

愛表斯

大日本麥酒株式會社
三井洋行
株式會社田邊公司

萬人油
人人必備

諸君欲購眞正嶗山茶墨水晶石眼鏡
請至三山誠眼鏡老店
專採嶗山晶石　營業四十餘載
自設電机工廠　聲譽中外馳名
出品精良　定價低廉
堪稱華北唯一
青島即墨路五十五號
電話二一五八六三

三百餘年　古方正藥
國藥家家有製牌子唯我最老
陳李濟
每製良藥百種目錄函取寄奉
附子理中丸　琥珀抱龍丸
青島代理山東路廣東商店

感謝良醫王戒三先生
長春路一號潤華工廠
張澤 張祝三 生 啓

代理品目
花露水香皂
花露精香皂
麒麟送子牌鏡子
牙刷子、卡子、梳、
鉛筆、手帕、墨水瓶
利樂露牌髮蠟油
一般雜貨各種皂
新生陶器、紡績漆布
人造絲織物、毛布
人絹織物、人絹毛巾
合名會社
香川商店
青島出張所

青島特別市醫師公會

科別	醫院	地址電話
產婦科 內外科	中久醫院	江蘇路 電話2三八八九九四號
產婦科 內外科 花柳科	高大夫醫院	肥城路 電話2五八八九四號
皮膚花柳科 內外科 產婦科	華德醫院	武定路 電話2四八二六七八號
內外科 小兒科 皮膚花柳科	青島診所	安徽路 電話2七七三九〇五號
產婦科 內外科	海濱醫院	山東路 電話2五三一六八三號
眼科	民眼科醫院	平原路 電話2八四七七三五號
小兒科	和生小兒科醫院	湖南路 電話2六一七一〇六號
內外科 皮膚科	錫九醫院	四方滄化路 電話3一七一五三九三號
內外各科	柏林醫院	肥城路 電話2三三五五七九號
耳鼻咽喉科 皮膚花柳科 內外各科	桐林醫院	東鎮丹陽路 電話3一二九七六號
皮膚花柳科 內外各科	紜遠醫院	高城路 電話2五七一〇〇一號
內外科 皮膚花柳科 X光線科	壽康醫院	湖北路 電話2五二二四二號
內外科 皮膚花柳科	子通診所	湖南路 電話2五八三十三八號
內外科 皮膚花柳科	太平醫院	台東四路 電話3一七二一七八號
內外各科	遠程診所	膠州路 電話2七二六二四號
皮膚花柳科 內外科	光陸醫院	山東路2大 電話2四三六〇號
內外各科	高齡醫院	安徽路 電話二、八三三五三六四號
眼科	同濟眼科醫院	天津路 電話二、七四四三四九號
內外科 皮膚花柳科 產婦科	健康醫院	肥城路四十七號 電話2八八六〇
內外各科 專門戒煙	福民醫院	青島平度路十七號 電話二、三七五六

新聲

稿約
本版以後、本版稿件以趣味爲主、歡迎來稿、內容希望更加豐富、凡小品文、隨筆、散文小品、詩歌、小說、遊記、書札、短文、笑話、趣味短文、消息……等等、無不歡迎、敬希諸君注意！

房
少艾

十四歲那年、在家鄉裏、祖父一定買了一頭黑驢、要我腰上繫上小鑼、去做趕腳的腳夫。本來、在鄉下、那是一件可以說是掙錢的傭生。從一個鎮口送到另一個鎮口、只要四十里地、就可得到銅元兩吊。客人高興、還許意外多得到些賞錢。而回來的時候、碰巧、還可以稍個回客、更多賺點錢。若說累呢！在鄉下、這不算是太吃累的傭生、比上「坡」在熱日頭底下拉鋤、强得多。——但、我總因不大出頭、一定抵不肯去！

祖父要打我、祖母就護着說：「孩子年小、總是嬌生慣養的、才出了書房、那能就去趕腳呢？………」我跑到姑母家去、躲了兩天、以後也就沒有事了！

一個月後、仍舊被祖母說着（甲每年八吊錢的學費、送到五老伯那裡唸下論。而家中就另填了一個人——祖父僱的趕腳的傭工、名字叫房。

工資言明、每年三十吊錢。除客人的賞錢、傭人得之外。其餘所得、概交於祖父、不得私賺。

訂好合同、房上了工。只仕了半個月、我們就和他熟識了。那是一個顯有點呆氣的傢伙。從那笨拙的頭形、就可看出來。臉孔晒得烏黑、嘴張開足可放進一個拳頭、又厚又囊的大嘴唇、反攔向外面、顯着又拙又笨……說話是半天說不清一句。

幹起活來、却眞正賣力氣。小鑼子懸在腰上、一溜腿的跟着小驢後面跑、……客人有重東西、或者笨大不便的、那他會肩起來、跟着走、……

有一回、給一個販米子的客人担了一担米、走急了、東西太重、壓到路上、爬不起來。才忍心的把這件好貨賣於乘了。據說、客人情願出八吊錢五十里地的代價、回來、像是覺得太對不起祖父、飯都不大愛吃。………

祖父、這一來非常高興、每天都能有幾吊錢的收入、……房交腳走了、我從學房回來、祖父就摩着我的頭告訴我：

「別跟着房學啊！那家伙沒氣！前兩年他還是長和展番的少爺哩！他爹劉天有、劉哥莊第一戶富戶、誰不知道、他爹一死他得了手！喫賭傻嫖、再加上本家人的鬼弄鬼奪、……不到一年、小家業作上啦！………拖着小辮子當腳夫！……那股邊氣！…劉家那所好房式、聽說就是有他的那年蓋的、所以給他個名子叫房、如今房子也成了人家的了！………恩！養孩子養個小啊！誰知道大啦是個什麼貨？………」。祖父一面說、一面拿話刺着我？……

從此、我們知道房的歷史、一個財主的後裔！可是、並不因此抬高他的身分、也並不因此減少對他的調戲！

房太老實、任何人可以要弄他、小孩子可以設法耍他吃點虧、讓點騙、大一點的呢！變有新鮮的法子、……

：「喂、房！賭不賭啦！你押上媳婦！我和你幹！」房就把那張笨嘴張開：

「賭！賭……賭；賭你媽……」

……大家都不得不笑起來！

這個窮人對於錢財、似乎天性不大關心、只要有點錢、他是不吝於化去的。送腳的時候、得到點意外的茶錢、他就全買到糖果、水果：好吃的東西！他自己並不肯吃、也不會討祖父的好、多給我一些吃。他把這些東西、送給許多鄰舍的小孩子。……爲這事、祖父似乎很不高興、曾經說過氣憤的話：

「……沒用息的東西、不識高下、怪不得只好跟驢屁股跑……那點東西、誰還希罕；」……以後、每天晚飯、給房減了一碟醃煮豆子、也許是爲了這原故、據我想。

然而、我却仍是非常的喜歡房。他會說很滑稽的話我聽。所以、祖父待房不好、我總不大贊成。實際、這個人給我們出力也並不少啊……但、一想到祖父的嚴厲樣子、我一說話或許會辭了房再讓我去趕腳……所以也就不新做聲了！

房總算住了下去……

第二年、春天、父親領我出來的時候。我竟覺捨不得離開祖母、此外、對於房也很爲留戀。

……房却告訴我幾遍、說他趕得好馬車、若到外頭、可以想法給他找這麼個事情辦幹。……

我當經過後海沿馬車市一帶。房似乎也頗適宜於這種生活、但一想到那股戾氣！恐怕也難和這些佈牙俐齒的人們生活在一塊吧！………。

荷花蘆葦　于希寧作

船上
生客

輕輕地給她把被扯過去一些、我把身體移過去點、惟恐她身後透了風。我們靠得很近了、差不多可以聽到了彼此的呼吸。船身的震盪也不能使我再睡下去、我想我們可以找些話來談談來消磨這悠長的黑夜了。

「您貴姓？」話是應該這樣地開始、所以我就這樣地問了。

「姓謝」她可沒有反問我「貴姓」實在不曉得貴姓也不要緊、只是我對這人的過分沉默有些害怕、好奇心驅使我又繼續地問下去。

「您是學生？在××讀書嗎？」我看着她沒有粉餅的面孔。

「不、我不讀書好幾年了。」這話是停了相當時間才發出來的、接着是一聲輕微的嘆息。我眞不知怎樣才能使她能問我一句話、打破這令人窒息的空氣。

我到××去看一個朋友、不過我眞心不願再見這個朋友、」這話是她對着自己說的、著她閉上了眼皮樣子像沉在一個悲慘的回憶裡。「要看看不願看的朋友？」一定有點矛盾、這人的心思我自度是有點明瞭了。

我慚愧我找不出一句能安慰人的話來、其實眞正的刺痛也決不是幾句好聽的話可以安尉的。

我不好再追問下去她要去看的是怎樣的一個朋友、懷着一種「猜測」不知什麼時候我就昏沉睡着了。

天色灰白、醒來不見了這位朋友、我想或許是洗臉去了。

時光溜去了兩個鐘頭、這朋友仍不見回來、我猜度一定是在甲板上看太陽的升出呢。

風不吹了、太陽射進一條微弱的光芒。

我靈機一動、爬起身來、跑到甲板上、想和這朋友同賞朝陽、我卻與船向上各悄悄地却無一個人、我又驚異地跑了下去。

懷了一顆忐忑不定的心、我是找不到這人的去向了……

艙房裡沒有人注意到這人長時間的消失、我可是按不住心彭彭的跳、又不敢聲張、悶了一股氣、我更加種情不安起來。

時光又溜走了好些、我的恐懼是越來越大了。

不知何時船進了碼頭、下船時、我東張西望地仍見不到她的影子、一陣擁擠、不讓我再在這裡有多時的勾留、無詩地我就獨自地出了碼頭。

到家數日、我把這事就漸漸地忘記了。

不久在報紙上我看到了一節這樣的新聞：

「××；

我決定自滅了我的生命、我忍受不了你腸留我的無情的虐待、我死、是一種很好的安息、對你也並不是無益、但請你不要誤會我是爲你犧牲、你決無有人爲你去死的價值、老實說我是自己不願活了。謝××」。

後識是某月某日在海面上浮起了一具無人招領的女人屍體。

我想起了、這女人除了身上的一條毯子外、頭下還枕了一個小皮箱、無疑的這封遺書是早就寫好了擱在裏面的。

死灰篇
（二）海
廢丁

這無乎不是情感的墓振、同樣是——

「我愛海、我也愛夢！」

因爲太愛海、反而對於海又有些恐怖和羞愧、牠是雄壯而幽靜、往日在同樣的春天中、對於海是曾發生過愛戀的情素、在每一個幽然的黃昏必定來看看海的、來領略海的雄壯與幽靜、來呼吸幾口舒暢清新的空氣、有時、便在晚上作一支海底夢、一直讓黎明的陽光將良友夢驚破！

兩個同樣的春天悄然的走過、不意我又在春天中看見了海、當我聽見波浪在眼前澎湃時、我去胆怯的渡了回去、心里顧想對海而流一些舒暢的泪、却因爲海是仍然有昔日的雄壯和活潑、我太悲哀、驕靑呵！

「海、我不願看見牠、唯恐走進牠的懷抱里！」我對明友說、畢竟海是被我看見了、我同朋友坐在海濱的椅子上、仍有像我一樣的流浪者在翹望着、我同朋友的嘆息讓海風吹走、吹向數千里外同在這里徘徊過的友人、吹向那海底深處、吹向那曾被海風剝蝕了的年華。

對於海、我並不曾恨、因爲牠像我久別的故人；可惜我不能將生命寄託你。海、我願你永久的年青……

傷心客裏過清明
吕斗三

鄉井關懷不盡情、思家豈僅屬清明、望中白極千山月、夢裡魂飄萬里程、遊宦長羈歸念切、居閒遲令旅愁并、襄陽蒼傷增傷感、誰莫邱原列祖塋。

滿江紅　清明客感

柳插簷門、齊道是清明佳節。因對着梗惆桃雨、五中凄絕。極目故園千里隔、鯤鵬過我經年別。羨遊人紛擾踏青忙、歸思切。

灑麥飯、愁眉結。焚寶帛、柔腸裂。更松楸幾樹、子規凝咽。祖德却應時報賽、客車未許輕同轍。企榮旋表墓豎豐碑、揚先烈。

隨筆夜記
——洪深的自殺
尹大

前幾天從報上看到洪深自殺的消息、因而想起了當年由美國電影明星陸克主演的「不怕死」一片而惹起吾國人士的反感事件來了。彼時第一個發現該片內容具有侮辱華人意思的人、就是現在自殺未遂而洪深。雖然洪深當時在上海大喫大鬧地吶喊着、可是「不怕死」一片並沒有因爲他的吶喊而受影響、却依然在京滬平津各大都市賣着滿座。也許吾國人士好奇心勝、非得看它一個究竟——怎麼樣侮辱華人！——才算死心！

「一切的一切、全無希望。」據說是洪深自殺的主要原因、他也就是臨死的遺筆。這個遺筆現在又因爲洪深未死而不成其爲遺筆了。至於希望之全無、早爲識者所共見、洪深到現在才說出來、可見其認有年矣。

不圖自力更生之策、而倡以夷治夷之誤。夷被治仰治夷之夷當然不能無故受用、勢必又得請來一夷再治夷、如此則吾國永無寧日、而希望復興之願、烏可得償。無怪乎吾國文人常演出一吶喊二彷徨三自殺之把戲也。竟與婦人一哭二鬧三上吊之賣技、如出一轍、良可慨夫！

病榻雜詠
漪光

覩院中雙松矗立二門前有感

雙松當戶立、矯矯顯同貞、雨雪更青綠、寒風翻挺正、孤高標性格、遁世若忘情、深得靜中趣、百歲亦崢嶸。

病院中賞雪

夜骨寒風刮面來、瓊花飛舞下瑤台、銀鋪馬路山堆玉、獨坐窗前飲一杯。

病院中養病偶占

漁父桃源何處尋、院居爲避邪塵侵、窗前一樹丁香白、貽我芬芳伴我吟。

其二

鎮日禪心掩門、神閒意靜已忘言、何來如許詩文債、夜半低吟繞夢魂。

詠丁香花

素質摋明月、輕姿舞晚風、天香飄四處、不讓滿江紅。

窗外春色

細雨新晴花半開、窗前綠草隨春回、良禽也鳴儂情意、紅杏枝頭唱和來。

遊春

九十春光歸去半、看花亦植滿園開、人間幾次遊春樂、春到人間第幾回。

詠解語花

華如解語信堪嬌、一笑嫣然病也消、玉立風前飄翠袖、何來仙女下瑤瑤。

詠繡球花

不與春光競、繡球獨自開、色香當夏令、種子自西來、對月姿容滿、團花錦作堆、輕盈如蝶舞、將意好培栽。

詠飛機

科學竟爭造化工、轉煙一縷直凌空、機聲軋軋青雲裡、華麗翩翩白霧中、瞬息九洲收眼底、頃間四海可身通、從今不羨神仙客、白日飛昇上碧穹。

舟過劉莊小憩

爲舟款乃泛遊檻、近水樓台處士家、鳳枘龍松泛意植、琳瑯滿屋不奢華。

其二

玉琢樽几水繞闌、臨窗遙望有樓台、設市新陳雀舌綠、主人應是東陵瓜。

本報主辦訪日使節團各團員當選後之感想

侯文玫（十八歲）文德女中高一

本市新民報館舉辦的青島女學生訪日使節團、在最近已經發表了被選的團員、我徼倖亦爲其中的一個、若以我的才學和日文的程度來講、眞是不堪此任、這次的被選、眞可說是意料之外的事。

自從青島明朗之後、時常有訪日觀光團的組織、但這次女學生觀光團、是女學生界的首辦、這眞是應該感謝新民報館的、在很久以前、我們已經認識了友邦日本、以友邦的政治、教育、和民族的精神、處處都可爲我們模範、友邦的建築和風景的優美、是很著名的、在以前我只看見過影片、然而這次却要腳踏實地的去觀光、眞是使我欣喜萬分、我相信在這三個禮拜遊歷的過程中、能使我獲得許多課本上找不到的新知識、並且使我更深刻的認識友邦、我希望這次我們的觀光團、不要辜負了新民報館和各界的期望、但我們都是幼稚的學生、學識經驗太差、還希望新民報館方面和先生多加指教。

梁山伯與祝英台（十）
楚眉

山伯比她早來半天、一看見她：「啊呀！你來了！我可要告訴你一件新聞：我到家時、我的母親、正和一個媒婆在那裡商議給我找媳婦、說是男大當婚！」

「怎麼樣：說的是什麼人家？姑娘多麼大？是那回你們逛山碰見的那個麼？原說你喝我們的喜酒、如今倒成了我喝你們　酒了。」英台黯然了、雖然她仍是笑着：她的笑、不是心底的笑、是面皮的笑。她和起她父親的話來。

山伯要向她說的、還心：何嘗是一件新聞、倒是要道出初戀織意之悵恨的感受、——這是不能向旁人說的…他恐怕英台也有與他同樣的感受、眞想印證一下。

聽了他的婚訊的英台却似是毫不驚心、而且笑着。他很失望：這次師傅的賜假掃墓、自己離塾到家、嘗到那麼多的悵恨、無非因爲看不見了英台；而英台則因了這次的小別、另換了一付靈魂似的了、「喜酒」「喜酒」、多麼不入耳的話呀！雖最親密的學友要訂婚了、她反倒不受什麼激動了麼？

但、他纔而又一想、這也不必怪英台。訂婚的新聞是謊語、而說時態度又不鄭重。當然不能使英台相信。把玩笑當做玩笑、英台到底也聰明。於是他又說：「英台、我想你也迷不過這一關。你今次回家少不了家裡也要議論到你的婚吧？」他並不像告訴「新聞」時的那樣往意英台的親情了；但英台的臉色要變了……衆生徒的紛擾、打斷了他倆試探與敷衍的談話；而師傅又要命題叫大家各作兩篇文章纔卷了。

黃昏靑燈。英台勉力把心神集中在頁頁行行的課業上：山伯却想着：待讀能就寢之候、訴說休假中的這兩三日所親嘗的酸苦；或者要求英台向他宣示了她的本來面目、就是立刻便分手、今生再也不見她了、也好。

他想着、一瞥英台燈前的姿容、「怎麼能是個男子？」他心裡根據他的根據斷定了、再低下頭來念書。

焦灼中的人之靑春去得雖快、而流光倒得却斷斷的：月亮總懸在着半窗！英台打了一個呵欠、向山伯覷一下、文低了頭。

請服生奶貼藥水

當天有奶

生奶

家有嬰孩　缺奶者注意

▲準保當天奶如泉湧

『生奶精』藥味甜美、性質和平、通氣養血、利竅催奶、凡產後婦人（奶媽）無奶、或奶汁稀少、服之、當天見效、無奶有奶、有奶的更增多、那奶汁灰黃稀薄的、亦變爲白色濃厚的了、奶的便有奶吃、自然精神活潑、發育健壯、做父母的心裏、也就感覺非常的愉快了。

青島經理處
◇◇◇ 四方路建美藥房　大津路宏東藥房　東鎮三路嶺南藥房
◇◇◇ 北京路大合堂　山東路廣東藥房　東鎮威海路共和藥房　長春堂膠東藥房

時令不正，最易染患瀉痢，或因循不治，或問方討藥，危險萬狀
『阿痢特靈丸』
功能殺除腸內的痢瀉病源菌，强化腸壁，主治下列各症……卓効無比！

阿痢特靈丸
各大藥房均有發售　北京市西單北大街一六〇號　股份有限　田邊公司

頭痛聖藥
醫學博士 飯田義孝先生賞許
新腦
注冊商標
立止頭痛！靈効如神！！
腦新如遇頭腦疼痛非常難忍時、頭目昏暈神智昏迷時、或讀書過度精神疲倦時及惡醉宿酒未醒時、倘速服腦新可立見奇効、其効若響、服後三分鐘、頓覺頭目爽快神智淸新、苦痛若失、有如夜月秋遊能有心曠神怡之妙、此偉績確爲本劑獨具之特長、且雖連續服用、決無副作用、對於腦神經或心臟胃腸等、無影響、孕婦服用亦無害
主治　偏正頭痛・頭沉神昏　頭迷眼花・腦筋疲之　精神鬱滯・面神經痛　宿酒惡醉・暈船暈車
四包裝…二角　七包裝…三角　十三包裝…五角　二十八包裝…一元　六十包裝…二元　百六十包裝…五元

★腦新、一藥外有除粉末錠劑、近來並有售用可、★之徒意圖發有利謀、仿冒人間幸福本、★注意禍、不子倘致牌商店、★各地中藥房西藥房均有代售
大日本名古屋市東區東新町　荒川長太郎合股公司

張萬年大夫
特備近代科學化各種電器治療　採取世界最新技術　選用中西名廠特效藥　　瀝十五年以上臨床經驗　對於初起久患屢治不愈頑固疑難之花柳淋病　確具把握　負責根治
色期病分四個病源、在不潔交合時染得何時病源、即發生何種病態▲四個病源即梅毒（蒼白螺旋菌）白濁（淋雙球菌）軟性下疳（雲克來氏桿菌）鼠蹊淋巴肉芽腫（亦稱第四種性病病源尙未發現也）▲目前對第四種花柳病之治療、均已有確進步醫術且大致均已發明有對症特效藥之是故、在不幸染毒急就設備完善經驗豐富之醫師處、決絕可以短期斷根其棘綿不得速愈者要屬醫未得人藥未適用耳、以敝人行道十五年以上專科淋病花柳、臨診頻而辨症頗能洞澈、實驗多、故治病確其把握、且因薄具資望、故世界名處已經有日效藥劑及進步的醫療器械證明、大都儘委余試用、因是治療各病雖未必能超人、然確信對病家能負全責、尤一般屢治不愈之價頑症狀、確有絕對把握可以保證在最短期間內滿意斷根。
▲時間自上午八時至下午十時隨到隨診
▲院設青島天橋西頭雲南路廣州路轉角電話二一、七七四四

福青會計師事務所　會計師戚金屏啓事
一、民國二十六年十一月十九日以前領有之商標註冊證須於本年五月二十二日以前呈驗如不遵限呈驗商標局得撤銷其商標專用權
二、二十九年度第一類營利事業所得依法須於五月末日以前申報
上列事件均經主管機關決定嚴催依限遵辦在案本會計師業經依法登錄得以本會計師名義「代辦上列事件手續」便如蒙委託希至本所接洽爲盼
所址青島湖南路上海飯店　電話二五九〇二

營業課目
棉花、綿系、綿布加工品、人造系布毛呢、人造絲布製品、砂糖、罐頭、海產物、石鹼、染料、洋灰、三合板、建築材料、其他一般雜貨、機械部分品製作及修理、木工品製造（甲麥鐵工所經營）電話二六九五號
共榮社石鹼製造所　日本油脂株式會社　代理店　青島堂邑路七號
Ⓜ 江商株式會社青島支店　華名（江商洋行）
受店　長二二八二四號
棉花係　二四六三三號
雜品係　二六二二六號
綿系布加工品係　二二六八六號
同　二二〇三一號
華人眼　二二六二三號
事務所專用　二五二七七號

印刷
活石寫膠凸　版版真版版
新式紙盒　精美日曆　五採商標　代製銅凸凹版
製造

青島新民報印務局
青島奉天路二一四號
電話（3）一〇〇九一番　一一四一九番　一一四二〇番
一、營業科目

坂井屋
カメラと材料
歐亞最大美津濃の運動用品
寫眞部　堂邑路　電話二三五八、二、二六六四
運動部　山東路　電話二、六三六六

永華齒科醫院遷移聲明
本院因修理房屋已由天津路遷於山東路中市二二三一號金星藥房內繼續應診此啓
院長劉永華

公大服地
空前絕後之創舉
特製洋服毛呢問世！
色樣繁多　取價從廉　任意選擇　保君滿意
質地柔軟堅韌　用之經濟美觀
公大服地費錢不多！可以買到好的衣料！
下列本市之價目
厚地　每碼長二尺六寸寬二九吋　三元二角
薄地　每碼長二尺六寸寬二九吋　二元五角
青島館陶路六號山東起業內二樓
鐘紡サービス株式會社
電話（二）六二五三、七一三九號
批發零售

朱寶霞的作風

（餘音）

聲色之於耳目，雖云有同，畢竟性情各殊，不能一律，博得人人贊美殊不易也。評劇泰斗朱寶霞，數年前曾履青，演於今之中和，彼時紅遍青島，凡談評劇者皆云寶霞藝絕頂，今重來島上，嗜寶霞劇者，莫不爭往一觀，故打砲之夕，金城戲院，甫開鑼已告滿，余憶寶霞作風與衆不同，亦抽暇往觀，得聆桃花菴全部，（自逛會起，至認子團圓止，處處逼眞，無一處懈怠，逛會時一片歡顏悅色，恰如嬌鳥出籠，寫出少女心事，唱「嘗一嘗風流滋味一句，咬定牙關目光流轉，萬千心事，供人思索，遇張公子時，春情奔放，形容畢肖，但含蓄極深，非僅爲俗伶者比，殆公子暴亡，完全變爲悲劇，形容身世，如蓬斷梗飄，哭訴衷情，迴腸蕩氣，自形而部，處處帶戲，兼以珠喉宛轉，從容中節，抑揚頓錯，收放自然，無一點勉强處，近年來，島上所到評戲角色，最著者爲王金香，芙蓉花，然芙蓉花失之柔，王金香失之瘦，如朱寶霞之歌可謂初寫蘭亭恰到好處，饕君常謂金鋼鑽，撟撟限皮亦從戲中來，今觀朱寶霞咬牙根亦從戲中來，此種作風，非學而致之也。

尖團之商榷

長白道人

何謂皮黃之靈魂，即十三轍是也，十三轍之源起爲何，乃納十二攝韻及北曲十九韻溶治而成，考吾國字音共爲十二聲母，亦即韻書之十二類韻也，爲梗，呵，恩，惡，安，葉，熬，扼，戍，歐，胡，晶是也，十二韻之每一聲母，具有四聲，爲呼讀之基礎，係發音之鵠的，因戲劇中之音韻，以承襲於曲，故以中洲之音爲主，例如中原音韻一書，厥爲研究戲劇之最良工具也。

但崑曲之五音二變，非紐彈調，乃紐口音也，皮黃之十三轍，爲籠韻之依歸，亦即所謂轍口也，皮黃自韻腳大行以還，若遇音涉非籠韻之字，即以尖團，四聲，毛等，上口，以紐之，考韻書中本無尖團，至內行意謂尖團之分者，吾意可按習慣及內行相沿之規矩，似可下一定義如下。

分別尖團之界限，係本於切音，即齒頭音與正齒音之間也。

尖音：齒頭音，係用舌尖抵住上齒，而於縮舌時，由齒縫發聲，此音既尖而峭，所謂爲尖音，爲似澀。

團音：正齒音，係用舌尖抵住上齒齶，而於舌縮捲時，由舌彎中發音，其音圓而圓，故謂之爲團音，如堂大。

吾人如欲研究戲劇，若純以內行中所謂之尖團爲研究之標的，殊不可恃也其故因伊等尖團之學，大多數但知其當然，不知其所以然，若詳考聲韻，查康熙字典中，甚爲確，可資參考。

凡不屬於尖團各字，則以五聲及上口，毛韻紐之，非謂尖團無陰陽四聲也。

查北方人固多團音，然北方之音，即謂爲戲劇之音亦殊不怯，至劇中之用京韻及揚州白，此乃偶然或特殊之事實耳。

但在票界研究京劇，只要明四聲尖團等韻，即可從事學習，固無須似崑曲尙須知音變遞溜及三合音等之美還格律合入及習時望而生畏，如手持老本劇詞，爭鳴崑劇，雖用心去聽，亦難盡懂，稍不留神，即不知唱到那裏去了，此或係崑曲衰微，不得不將劇界天下，讓歸皮黃之一因耶，近有謂平尖平團云者，似無根據，望吾習劇同仁幸勿盲從可耳。

習唱時，既明轍口四聲，再研究脣，齒，顎，舌，喉，尖，團，清，濁，瘦，並板眼習穩，歌來無不悅耳有味也。

尖團大概界說如此，質之高明不知以爲然否？

戲校與光華社前後人材交替錄

道生

逆自戲校解散後，李玉茹則組如意社自挑大梁，李金鴻也曾與萬春合作一時，至今光華社成立，前後無論是生，旦，淨，末，丑，凡有一人在先，必有一人於後，同時現在亦有一人，茲分述如次：

（生）

老生，正工先有王和霖，今則李和曾，裏子有關德咸，今則正工有趙金年代王，李，裏子讓金曾代關德咸，此後則將以沈金波代趙，王永琦代讓，還有張玉梁，不僅嗓音似李和曾，就是扮像亦頗有似處。

武生，先有傅德威，陸德忠，今則有王金　代傅，胡金濤代陸，彼則有張玉禪代王，袁金凱代陸。

小生，徐和才可以代李德彬，儲金鵬則可代徐和才，儲金鵬尙未得其代者。

（旦）

青衣，前有趙金蓉，侯玉蘭，今有李玉茹代趙，白玉薇代侯，後則更有黃玉若代李，而李玉芝，張玉琰代白。

花旦，前有鄧玉芹，今有王玉芹，復有周金蓮。

武旦，前有宋德珠，今有李金鴻，後有陳金彪。

老旦，前有李金泉，今有趙玉璋，後則尙無來者。

（淨）

銅錘，前有王金璐，今有鄧玉錚，後有哈金會。

架子花，先有趙德鈺，今有王玉讓，後有劉金春。

武二花，先有供德佑，蕭德寅，今有薛和章，後有袁金綿。

（末）先有郭和湧，今有朱金琴，林金培，後則又有趙玉民。

（丑）先有張氏昆仲（金柱，金樑），今有金玉恆，後有于金驊。

誌金鴻

一甲玉劇班金鴻校書，年方二九，綺玉年華，幼年曾受教育，而善書法，待人以誠，是以一般世家子弟，莫不趨之若鶩被伊顧到者不知凡幾。寄語北里遊客，希注意及之。

字的商榷

常人

今戲界號招力最强，人才最盛者，當首推旦角一門。要須色藝兼優，始克出類拔萃，非僅人力所能及，半由天成，殊非易事。然未有不歌喉婉轉，嘯嗬動人，互炫新腔，以爭雄長，奇巧玲瓏，極曲折之能事；惜乎時有李藏張冠，因噎廢食之病。何也，不根據字音以行腔，反因腔而失字，由來已久，亦不自今日始。但聞老伶工，如余紫雲，時小福輩，絕無此弊，老顧曲方家，多言之鑿鑿，當不誣也。若要說之不爲無見，次說深刻近理。果如此說，戲的法則上，便發生問題。僅將攝見提出，一商権之。夫字正腔圓，早有定論，戲劇中，關於路子上有派別，字係法則上問題，豈旦角可法外自由，更不能謂此法爲某派所獨守，若作是說，是以派綑法也，考四聲有一定之讀法，實世所公認，無派別，無門類，咸應謹遵格守者也。況旦在各門中，高居第一，（生旦淨末丑等等）較淨爲重視，法外出奇，此不可不知者也。昔貢潤甫尙非純淨，其收音，譚，汪，楊仙諸人外，無出其右者。貢以唱念著名，做工固佳，但不唱念，臉譜身段又其次也。要皆在法中，故作古多年，而學者獨衆。人未有以譚派綑貢，而其讀字每與譚合，非合讀實合法也。顧貢以逸淨一等之二花臉，（既逸淨，又不敢與旦較。）尙如此競競業業，謹守法則，而且又爲主要門類，詎豈任意疏忽，他人尤不能代爲掩飾寬貸，以爲是非之界，復迷認戲之門，而妨藝術前途之進展。即或認爲斷縫奇險，必不可兩全，偶爾從權，似亦未便苛責，若於平衡坦路中，故作逾軌行動，實斷難由宥。舉一例以明之，寶蓮燈爲最曾通之戲，其最博歡迎之靑衣慢轉快二簧一段，討俏極多，如少不得在那品級台上步步高升之句，在那品級台上六字原爲，在那品級台上。

以上按工尺譜之，自得其平仄之正訛，照後列唱去，字既正，腔亦圓，庶覺動聽，豈不兩全其美，各劇中若此等處，眞指不勝屈，茲僅舉其一，餘又藉此推之。明顯維證，似不難探其究竟。僅就愚見所及，概述如右，願與高明商榷，尤願同志對於此道，具眞切之認識，一定之是非，藝術前途實利賴之。

娛樂

兒女英雄傳

菁青

兒女英雄傳，是描寫十三妹的兒女俠情，此劇在名伶中演來，當首推荀慧生，無論是身段白口，均爲不凡，且舉止活潑嫵媚，道白亦淸脆柔脆，遶馬時，跑圓場更穩練透式，眞有女俠之氣味，尤以弓硯緣時見師之嘉態，及詢張金鳳之叢容，眞爲一般名伶所不及也，爽豪精神，飄而不媚，尤以白口，與慧生比較起來，眞有天淵之別，芙蓉草是劇極佳，惜個兒太高，臉又淸癯，不像俠女，而活像憶婆，但其演是劇飾張金鳳則絕佳，（八九年前曾與慧生配演於滬黃金）實爲諸名伶所不及也，坤伶中此劇以吳素秋，趙嘯瀾，章遏雲似較可取，吳爲小雲所授，但近又經慧生指導故於坤伶中，可稱首屈一指，趙嘯瀾爲尙親授，故較吳稍差，演來神似乃師小雲，章爲芙蓉草所授，演斯劇於申，極得各界所讚許，但幼功太差故不及後起之吳素秋，吳之「鐵馬」透式，又極流利美觀，「鐵馬」「跑圓場」乾淨好看，均得乃師慧生指導之故也，十三妹安公子一角，以高維廉爲最佳，葉盛蘭，金仲仁，徐和才等人亦不凡，張金鳳一角，芙蓉草是久負盛名，而林秋文何配華亦有可取處，鄧九公則以侯喜瑞前少奎爲最佳，安學海一角張春彥，陳喜興，哈寶山皆可充塲審西施燕瑞泉是老手，而馬富祿，朱斌仙，賈多才亦負盛名，餘角則無甚重要，總而言之，這齣「兒女英雄傳」，非配角齊整，始能鴻來精彩也。

「串龍珠」本事

此戲乃元明故事，完顏龍行圍射獵，徐達下鄉勸民賜酒爲樂，顏樂兵踐踏田苗，鄉民不服，徐知縣起之，結團怒打囂慶加號衛前，花婆闖信，探望完顏，中途借水見刀好討之，以刀換馬，不一時　夫勝捞而去周李，淸明上坟做行至完顏門前小坐，完顏同窗看李氏身穿孝服不樂，完顏家人捻去周李氏一目，撑死周子侯，伯淸請友昭罪，以家傳串龍寶珠，當銀一百兩，渾動完顏，長家見當鋪寶珠心喜，取珠府中，言云康茂才買藏物，代行遊街，侯伯淸街中遇完顏長家，二人言語不合，同去縣衙，徐淸堂上責備完顏長家同府擬動事非，花婆娘熄，到堂告完顏、周李氏告知家人來接後，完顏龍又將老王殺死，徐謙代同侯伯淸鄭廣慶康茂才等投奔朱文龍爲止。

更正

敬啓者查三月三十日貴報娛樂欄內，所載坤伶鄒冰如將行來青，由名票劉少泉照拂一切等語，披閱之下，不勝駭異，鄙人與伶界夙無往來，照拂之說，不知從何說起，此種毫無根據之消息，殊與鄙人名譽有關，未便緘默，爲此函請予更正爲荷，此上

青島新民報娛樂部

劉少泉敬啓

趙曉嵐排演 明燕仙跡

——取材於明季稗史

潔公

名坤伶趙曉嵐女士，自出演中和大戲院以來，所演拿手新舊各劇，深博各界士媛之美評，該伶行腔婉轉，流利自然，作工亦極細致，誠非凡響，昨演明燕仙跡一劇取材於女仙外史，記明永樂帝篡建文帝之位，唐賽兒應時而生，學道平亂等等穿插，曲折極爲繁重，昨演其第一本，自天女下凡，投胎唐氏至林生遊平康，蒼陽舞止，如火如荼，的爲本戲中之結構至佳者，其第二本即將公演，內容異常熱鬧，布景極多云。

開瓊筵以食我 飛羽觴而醉她

——亞東飯莊一夕趣味宴

知味

草根樹皮都作了老百姓的糧食，摸摸腰包裏人云：地瓜葉兩角一斤，較二十斤雞子煮貴一倍有奇，米珠薪桂，豈足以喻，在如此情形之下，吾人尙侈談吃喝，無爲我佛不諒，然都市間應酬，酒肉徵逐總不能稍殺此風，日前神大逍我請客，吾知今之生活，一月棒上生涯，不値一餐之用，於是預先言明，只允四元便菜，於是相攜赴某大酒樓，迨至肴酒雜陳，飲具食兮，在不甚等美之下罷事，開條算帳二十二元一角，明知精味，亦只有怨趙大誤我，迨夕宴逢兒，邀我於東亞飯莊，余雖不願復家酒食，然老友相邀，亦不能却，於是相偕××女士前往，至到水陸雜陳，瓜乾與紹興前設，余思昨日之一斤，較二十斤雞子煮貴一倍櫃，猶覺心悸，責敢遂君不宜於草根樹皮年頭大張筵宴，致逸兒謂此非宴會，乃小吃耳，因指點東亞小吃部之廉而且美，余聆之甘，乃大快朶頤，××女士豪於飲，復於諸友大興酒令，射覆藏鉤，變化百出，尤以「三百兩黑」，花樣新穎，口君已帶八分酒意，××女士竟態回頭，如楊妃中酒矣，余即竊至午罷，移時既醉既飽，噢聲「開瓊筵以食我，飛羽觴而醉她」，此夕之趣味，殊倍加濃厚，然所費不及某酒樓之半也。

健胃腸 助消化 去疲勞

一、食慾不振　消化不良
一、便秘
一、業務繁冗　身體疲勞
一、脚氣（軟脚病）
一、發熱病人
一、病中及病後衰弱
一、授乳期及妊娠中
一、夏期疲乏
一、乳幼兒發育不良
一、運動競技家
一、神經痛及糖尿病

上述諸種狀態之時、體內必需多量之維他命B₁、此時若由强力米太寶靈片以補給之、其效最爲迅速偉大。

（詳細仿單函索即寄）

【包裝】100片　500片

各大藥房　均有經售

株式會社 武田長兵衛商店

總行 日本大阪市東區道修町

天津辦事處 天津日租界旭街

北京辦事處 北京宣武門內大街

青島辦事處 青島莒縣路一號

高單位維他命B₁劑

强力米太寶靈片

41(5)13

淋疾撲滅

"BANYU"

優龍 ユーロン 1-10

欲求撲滅淋病 惟有服用優龍

與梅毒之六〇六並駕齊驅之本劑之出現，乃今日淋病治療界之劃期的存在。有强烈殺菌力，經過數日之內服，即能完全治癒，致受一般治療界之絕讚。淋病非不治之疾，恐係不求醫療所致也。治癒率爲百分之九八。

全快率 98%

東京・日本橋

萬有製藥股份有限公司

總代理 天津日界旭街 北京東單牌樓大街 青島聊城路二三五 總本店大藥房 信義洋行 懷遠藥房 堂

旅行顧客注意

敬啓者敝館新運到大批小形千片最適合旅行用相定價特廉每份四張取洋九角格日取件不誤主顧過有快要者當日限時取件價目另議

明星照相館主人謹啓

青島高密路電話二、四九八九號

國際◎保險

營業課目

火災保險　運送保險　海上保險　汽車保險

（隨呼隨到）

敝社對於所經理之貨物之運送保險特予以優待

帝國海上火災保險株式會社
朝日海上火災保險株式會社
住友海上火災保險株式會社
日本海上保險株式會社

青島代理店

青島山東路一八三號

濟南二大馬路緯五路

國際運輸株式會社保險部

電話二一四二一九二號

神農王留 物理治療

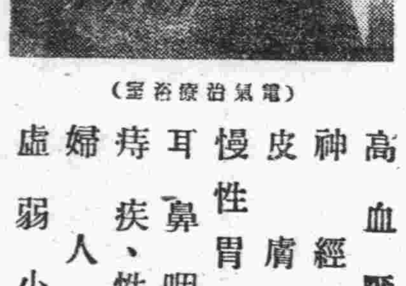

（電氣治療浴室）

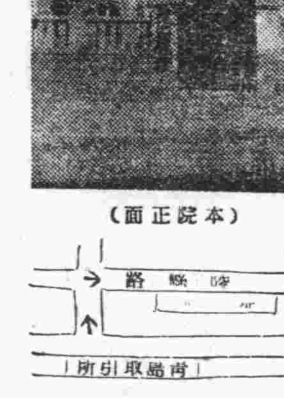

（本院正面）

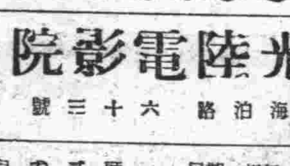

（青島取引所）

高血壓症
神經痛病
皮膚病
慢性胃腸病
耳鼻咽喉病
痔疾、性病
婦人病
虛弱小兒

想要征服諸病希望健康必須先以電氣治療

青島紫外線電療院

青島陵縣路一八號

電話二、八五三三號

照常吸烟 烟自煩 三日見效 十天斷癮

▲廣告掀人▲天誅地滅▲限期戒絕▲保無痛苦

精神戒煙

本品已經呈請中央禁烟委員會及衛生局化驗等戒烟片紅丸白麵等癮毫不痛苦，作斷癮烟以斷癮者已達數萬人謝函盈尺敢以歷史與實保證其功效如有懷疑可函詢友中實價每盒一元七角中號四元二角五大號七元六角五分十天足以斷癮○上海寶州路灣安路口滿倉大藥房總發行

青島總經理 北京路 天合益藥房 電話二一、三八六六號

濟南張雙子藥房 膠縣宏大藥社 經售

精神治病不針不藥

係根據收靈學原理，應用精神療力感應等科學新法，專治中西醫藥束手，針藥不效之疑難大症，如各種精神病，神經衰弱，失眠症，疑心症，眩暈症，胃腸病，生殖器病，糖尿病，婦科諸病，以及一切慢性痼疾，均能立刻見效，根除新病，係現代最優之根本治療法也。（簡章備索）

精神治療專家宋本昭啓

地址 定陶路十八號信用電話二三一九八號

東鎭 慈光大戲院

雲門路二十三號電話三、一六八八

循環開演　午後一時開一時半 假日上午十時開

座價 一二角外加捐

自四月六日起上演三天

明星公司出品

全部哀艷巨片

舞場血案

胡蝶主演

夏佩琴

上下期演 紅蝴蝶

中和戲院

青島山東路北首電話二二六三二號

趙曉嵐

秦月樓　韓子峯　筱王虎臣　楊壽山　孫慧霞

桂雅卿　茹福麟　劉湘臣　林縵雲　張文娟

午一時開五時止　夜六時開十一時止

午戲　後部

夜戲　二本

大明府　明燕仙跡

午戲價目　池座七角　樓座五角　碼座三角

夜戲價目　池座一元二　樓座一元八　邊座一角　碼座在內捐四角

平安

館陶路二十二號電話二五二四八

每日三回　一時三〇　五時〇〇　七時〇〇　九時〇〇

星期早場十一時開

票價一元七學兒童五毛生元五毛加捐在內

各界紛紛催函

本院盛情難却

【今日獻映】

聯美公司集團監製

岳楓導演　葉逸芳編劇　李錦光作曲

古典美人 張翠紅 顧也顧 韓蘭根 曹娥 領銜主演

艷傳今古民間第一最偉大戀愛殉情悲歌唱片

新盤絲洞

三年同窗！情如膠漆！長亭送大難！捨難離

本寒窗是友　佛前盟　蘭　慕白首約地　咯血思想

誓拼此身同郎死！化做墳前雙蝶飛！

（片內名曲五友現最流行）

東鎭 光陸大戲院

臨淸路六十三號電話三〇五五六

循環開演　每日一起一時至晚十時止星期假日早場開演

座價　樓上四角 樓下三角 學生兒童二角 加捐一成

國際影業公司有古裝聲片 悲壯史歌

胡蝶 周璇 龔秋霞 領銜主演 顧蘭君 白虹 等

小俠女

承諜機密　欺君誤國　出賣民族　漁肉民淫

七歲俠客！　身高三尺！

下期公演

梨花夫人

金城大戲院

西大森（同記）二十二號

評戲皇后劇界明星

朱寶霞

陳豔芬 筱銀順

筱銀鳳 王筱樓 筱寶寶 花金順 花艷芬 花銀順 宋筱舫 筱玉子 彭洞生

（四月六日）

午戲 李香蓮 賣畫

夜戲 全本 貧女淚

價目表

午戲座價 池前十排一元 池後五十排八角 樓座每位八角 碼票每位三角

夜戲座價 池前十排一元五 池後五排一元 樓座每位一元 碼票每位三角

外加捐二成

先期售票 對號入座 開始日 每日上午十時至售票時間

光陸電影院

海泊路六十三號

循環開演　每日一起一時至晚十時止 星期假日早場

座價　頭等五角 貳等四角 參等三角 兒童一角

四月五日起連演四天

友聯影片公司非常出品

全部武俠愛情激鬥鉅片

賀志剛 徐琴芳 主演

雙珠鳳

寶劍除怪 魚腸誅惡　俠客救女 弱行俠

下期開演

大人國

湖北路廿七號 電話四六七三二

CAPITOL THEATRE

四月四日起演四大

雷電華一九四一年出品武俠搏鬥片

勇武硬派 武俠第一 巨星名等

喬治奧勃倫

偉大傑作 全體明星 武俠出動 合作

紅谷壯士

（觀後準保使你感覺痛快）

雙槍並舉殺盡貪官汚吏、雪人間不平事！

酒店逢兇敵退大天看林勇對！身殺數次場戰得唔得搏！快對鑿地痛絕客頑昏武劇激！

大義凜然壯士捨身救友！

欲免擁擠！唯有早臨！

光陸大戲院

平度路廿一號 電話二〇七八三

臨別紀念　最後一天

名伶全體 泰斗生國間　花月正青 容貌工衣

馬連良 張君秋

馬富祿 葉盛蘭 袁世海

薛廣福 馬春樵 滿福山 王秀雯 李洪福 松雪芳 馬崇仁 高連峯 張德芳 周明義 徐德林

（今天午戲）

借聖威　白門樓　三娘教子

（今天夜戲）

臨別紀念排演未做久露唱好戲

萬民歡（全本）（即串龍珠）

八時登場 請早駕臨

今天開演午戲電影暫停

每日五場　二時〇〇 三時三〇 五時四〇 七時五〇 九時二〇

FOLOZU

五日起連映四天

全部安南背景奇風異俗盡收眼底

米高梅公司哀怨悽涼大悲劇

羅勃泰勒、海蒂拉瑪 合演

主演富拉刺載及挑撥性的鉅片

一雙媚眼　南國情淚　兩片櫻唇

熱辣辣表演使人意神搖蕩

悲慘劇情使人泣下沾襟

奈何天傷心事　動肺哭嬌魂　恨悠悠無了期

明星大戲院

電話八九二 安徽路六號

每日五場循環開映

四月六日起連映三天

奧勃雷史米斯

哈雷凱利、却溫利甯治

三大明星合演神秘奇情諷刺巨片

人鬼世界

BEYOND TOMORROW

人死靈魂不死　常同自己家園　完成助工作友　聯袂一齊升天

下期公映　下期公映

緊張刺激偵探巨片

香巢血痕

本報主辦慰警義務戲 八日在光陸開幕

戲碼已定大軸全部借東風

本報事業部光陸戲院已開始售票

在此非常時期、本市治安穩如磐石、凡我市民於安居樂業之中、享受此太平之生活、飲水思源、此皆警察捍衛之功所賜也、本報在治安強化運動期間、會議舉辦慰問警察義務戲、其大略情形已誌本報、茲經多日之籌備大致已就緒、茲已定於四月八日晚間在平度路光陸大戲院出演、扶風社全體社員均義務出演、關於票價、已規定樓上下一律六元（兼預先購票每券五元）預先售票地點平度路光陸大戲院及本報事業部代理販、後援為市商會、台東鎮商會台西鎮商會、光陸大戲院扶風社劇團、至於戲碼亦已擬定、馬連良決演其拿手之成名劇、全部借東風、張君秋黑殿、松雪芳搖錢樹、現已開始售票、望一般市民抱當仁不讓之旨、前往踴躍購票云。又光陸大戲院、因本報舉辦義務戲、犧牲營業一日義務戲前一日（七日）無戲、扶風社全體食宿各項開銷仍由光陸戲院捐負、足見該戲院見義勇為、共襄義舉之精神、殊堪欽佩也

日語學藝會 已評判完畢

第一名聖功王玉獲得

本市教育局舉辦之中學校日本語學藝會、於本月四日下午一時半、在大禮堂舉行、各項表演、均能維妙維肖、頗得觀衆之贊許、因表演各劇之情節與語言簡單、觀衆均能明解、每演至其幽默之處、掌聲齊鳴、此實為當局提倡促進之結果、至五時演畢、依據審查委員評判結果、決定等次、由吉利先生講評後、即由陳會長授與賞品。

「個人成績」

第一名、聖功女中高三王玉、題為「鐘鳴」

第二名、市立女中高一鄧濟榮、題為「東亞新秩序與女子之覺悟」

第三名、聖功女中初一許助君、題為「詩三篇」

第四名、文德女中高一王輝倫、題為「大日本之歌」

「團體成績」

第一名、女中、第二名、文德、第三名聖功、第四名、文德、第五名、禮賢、第六名、市中、第七名、市中、第八名女中。

「特別賞品」

女中高三孫淑順、崇德中學王瑞和。

個人優勝賞

第一名為顧問賞、第二名為泉夫人賞。

團體優勝賞

第一名為市長賞、第二名為泉夫人賞。

泉夫人之美舉

友邦人士泉夫人對於獎勵學者日語極具熱心、小學日語學藝會曾捐二十元獎金、此次再捐二十元、泉夫人此舉頗堪欽佩云。

文貧救濟金 八日發放

本市社會局文貧救濟金、三月份者定於四月八日在社會局發放、希各文貧注意云。

市南分局組織 檢病調查班

分五班按戶口調查

市南警察分局、為防止管內台西鎮各地方之防止天花病之傳染、該分局特組織檢病戶口調查班共分五班、以二十天為期、對於郵城北路及廣州路兩分駐所界內之住戶、作普遍之戶口檢病調查、以期對於防止天花傳染、收良好之效果云。

薛家島等處 將設電話

正計劃勘視中

本市警察局海西分局所屬薛家島分駐所新建之積金案以工竣後、對於該島治安上更鞏固、現為謀海西一帶治安強化起見、擬將薛家島、後岔灣、北安子建設警備電話、以便利情報之連絡、現正在計劃勘視中、預料短期內即可實現云。

王委員長 電慰趙市長

日前趙市長、為實施強化治安運動、親赴膠即兩島視察歸來

即墨為禹貢古城 多名勝古蹟

記者赴即詳細視察

即墨自劃歸本市管轄後、該地之一切政務突飛猛進、治安亦已步入正軌、本報記者日前隨納市長及多田所長赴該地視察、對於該地之疆域、名勝、古蹟、風俗、習慣、及與友邦有親善關係之歷史等、均有詳細之調查、茲將所得之情形分誌於次。

△疆域 即墨轄境、東海一百二十里、西逾古峴武城、至膠州界六十里、南至流亭河岸、接青島特別市區界三十里、北至三渡河、接萊陽界六十里、東西嶗山東頭村邊海界五十里、東北至金口、接萊陽界八十里、西南逾胡埠、至膠州界六十里、西北距沽河、接平度界、七十里、絕長補短、共得面積七千三百九十三方里、即墨為禹貢青州之域、古東夷地、周為夷國（左傳隱元年紀人伐夷即此）入齊為即墨、故城在今平度東南八十里之朱毛處也、秦屬齊郡西漢初、屬膠東國、惠王王齊、廢國為郡、隸之文帝十六年復為國、景帝三年再為郡、建武中隸北海國、三國入魏、屬濟南郡、晉初仍之元康間、分隸高密國、永嘉間陷於石趙、歷後趙石氏、前燕前秦、東晉南燕、轉移無常、劉裕滅南燕、復入晉、南北朝時、宋隸北海大守魏、高齊廢之、隋開皇十六年、立即墨於今治、兼有壯武不其縣廢之也、隸東萊郡、歷唐晉後五代與宋金、俱因之、元太祖改隸膠州、世祖間曾一度廢置、旋又復之、而改隸萊州、領於般陽府路、明初、陞萊州為府、即墨屬焉、清初仍之、光緒末陞膠州為直隸州、隸之、民國三年、廢府與州、隸膠東道、十五年改隸萊膠道、十七年廢道、直隸於山東省政府、二十六年秋、劃行政督察區、撥隸山東第十二區行政專員公署、事變後、恢復道制、初隸青島市管轄、直隸於青島特別市公署即墨縣行政備事務局、即現狀也、

與友邦親善有關之歷史、徐福與秦徐福藏童男女各五百人、入海求長生藥、因渡日以避秦亂、由該島登船出航、後人因名曰徐福島、又金宣宗間、即墨移風嚴來日本民七十二人、因粮過風、飄至中國、詔給以粮、俾還本國、見舊縣志古蹟與大事記、（未完）

衛生局定期舉行 滅蠅宣傳週

擴大宣傳辦法已規定

本市衛生局、以春季氣候、日漸溫暖、蠅虫多在此時期孳生、為防傳染發生、應早日着手撲滅、近經該局會同警察局商討結果、決定自四月十五日起至三十日止、實施滅蠅宣傳週間、其宣傳辦法、印製滅蠅傳單、由警察按戶發給、俾一般市民遵照辦理、由警察局樂隊組織汽車宣傳隊、張貼大型蒼蠅標畫遊行全市、喚起市民注意、同時以幻燈滅蠅標語、由各電影院映演影片時、隨時映放、同時同警察、衛生兩局派員會同調查全市公共廁所、公共拉圾箱、每日散佈石油乳劑於滅蠅蛹、對於公共貧民住地在之拉圾箱、廁所等地每日由清潔隊散佈灰石乳劑一次、各雜院、里院住所之拉圾、廁所每日派警前往檢驗、遇有不潔遵照辦理、不得違反、否則由警察局負責取締、以維公共衛生、及市民之安全云。

市長杯籃球賽

報名截止期延長二日

本市教育局舉辦之市長杯籃球賽、定本月十三日在第三公園舉行、其報名日期、原定六日截止、嗣因休假、展期兩日、至八日中午十二時止、希望市民從速報名參加云。

公文程式條例 修正公佈

市署飭屬知照

青島市公署、近奉到華北政務委員會、令飭關於公文程式條例修正公佈、分飭所屬一體知照、其訓令原文如下：為訓令事、案奉華北政務委員會祕文字第一三五三號訓令內開、案奉國民政府訓令內開、查公文程式條件、現經修正明令公佈、應即通飭所屬施行除公令外、合行檢發條例令仰知照、並轉飭所屬一體知照此令等因計抄發修正公文程式條例一份、又奉國民政府、民國二十九年七月十一日府文訓字第九二號訓令內開、茲為劃一中央各機關處理公文起見、特訂定處理公文辦法七條、除分令外、合行檢發該辦法令仰遵照並轉飭所屬一體遵照此令、計抄發劃一中央各機關處理公文辦法一份、先後奉此、查奉發上項條例暨辦法、本會為華北各機關適用便利起見所加補充說明、於三十年二月十三日、本會第八十次常務會議、由主席提出報告、經議決通行等因紀錄在卷、除分令外、合行抄發各條例辦法、並本會補充說明及其他關於公文各項法令仰遵照、即於本年四月一日開始實行、並轉飭所屬一體遵照此令等因奉此除分令外、合行抄發條辦法說明法令等令仰遵照於本年四月一日實行、並飭所屬一體遵照此令云。

促進綠化青島市 舉行植樹禮

中日各長官躬行種樹

本市清明植樹典禮、於四月五日上午十時、在觀象山麓舉行、本市中日各機關長官、市公署職員、各團體學校均參加、開會後首由韓建設局長致辭、次由市長致詞、繼由多田所長致詞、即行植樹禮、市長多田所長以次均躬行植樹、最後由姚局長致閉會詞、禮乃成、韓局長閉會辭及市長致詞如下。

「開會致辭」 韓局長致詞

今天是植樹節、在這裡舉行植樹典禮、市長顧問本署同仁、各機關長官、各團體領袖、以及商學各界、一致參加、儀式隆重、謹將植樹的意義暨本市的林業狀況、簡略報告於下。

一、本市林業之概史。本市自德管時期、曾設林務署、首闢苗圃、積極造林、及民國四年、友邦日本接管、更形進展、至十一年、吾國接收後、復又繼續造林、迄至二十六年、官林多至三萬七千餘畝、民林及水源涵養林、亦達二千餘萬畝、此外設有苗圃六處、此為本市林業之大概情形。

一、植樹造林之利益。按植樹與民生、有極大之關係、故政府訂為特典、以資紀念、絕非僅舉行一種儀式、必須切實作去、方收實效、如涵養水源、點綴風景、防止水旱、調和氣候、建築所需、路礦所用、以及燃料紡織等原料、在在仰給於森林、其他種種用途、更不勝枚舉。

一、本季造林之情形。查本季全市造林、共約七十餘萬株、所需苗木、均係由各苗圃培植各種幼苗、分配栽用、計市內各區種植苗木二十萬株、官有造林二十五萬株、即墨十萬株、膠縣十五萬株、總計七十萬株之數、再預備明春造林之用、本年擬再育成幼苗一四萬株、樹之種類有松、柏、桐、柳、等等。

一、年來林業受時變之損失。本市森林、當民國十一年、因政權轉移交替之際、遼遠各區秩序紊亂、盜伐竊採、一時紛起、民間亦請開禁、自行砍伐、此為本市林業第一次厄運、而官林被盜伐者、一萬四千餘畝、民林被盜伐濫伐者、亦在五萬畝以上、損失不可勝計、及二十六年、本市事變之時、計官林三萬七千餘畝、民林三十五萬餘畝、膠即兩區除外、事變之後、竭力復舊、又賴友邦軍警及地方警察協力維持、秩序逐漸恢復、奈以區域遼闊、照顧難周、大則伐樹、小則折枝之竊取行為、依然時有發現、現正整飭林警、力謀護維。

一、希望市民對森林之愛護。森林木材之長成、非一二十年難見功效、一時砍伐、即被摧殘、一般人民預知育苗成林之艱、協助官府、加意愛護、於公於私、利賴甚多、否則林業摧殘、日甚一日、國計民生、均受影響、現在美洲木材進口漸稀、日滿木材輸出有制、將來必陷于木材恐慌之危機、現在亟應標本兼施、一方保護殘餘、一方提倡新業、庶達官林民林、同時並進、則十年種樹之偉績、不難收獲、方不負政府提倡植樹之至意。

「市長致詞」

今日為清明佳節、循例舉行植樹典禮、辱承各機關來賓蒞臨參加、不勝榮幸愉快之至。森林之培植、為國家要政之一、對於調劑雨量、點綴風景、以及供給建築燃料之用途、至為廣大、而必須加以注意者、青島氣候溫和、地質肥沃、且有適合造林之良好條件、近數年來、經努力培植、較之以往、頗有起色、即以觀象山而論、昔之參天拔地者、均已摧殘殆盡、現在所有多係事變後所植、再經若干年又可成為茂林、古人云十年樹木、良非虛語、今天又來植樹、我們覺得十分興奮、必要加意培植、以為全市之倡、而收到造林之益、是不勝盼望的。

更有進者、植樹雖在一朝、而要護則在平日、假令事過境遷、置之不顧、牛羊踐踏、樵蘇踐踏、便成為虛應故事、實際何補、務要認真培植、加意保護、方不負此次植樹之意、最後希望本市民衆、深切了解清明植樹之意義重大、不特努力培植、更須注意護惜、并且推而廣之、對於一切森林、加以保護、勿使剪伐、庶幾生生不息、將與東亞新天地共達於欣欣向榮、日進無疆之域、此鄙人所不勝期待者也特此致辭。

寫眞：—（上）參加植樹典禮之各校學生（右）趙市長植樹（左）各機關代表

鄉下大嫂小媳婦 清明打鞦韆

空中搖盪原為討吉利

本報特寫

「清明時節雨紛紛、路上行人欲斷魂、藉問酒家何處有、牧童遙指杏花村」。這首清明詩、在現在正好改為「清明時節天陰陰、紅男綠女眞銷魂、藉問鞦韆何處所、牧童遙指吳家村」。在昨天的天氣忽陰忽晴的清明時節、各機關都放假、所以街上的行人又是喧嚷擾攘的、家家戶戶都忙着上墳祭祖、表示慎終追遠的意思、在死者的墳墓上多添上一點兒土、多燒一點紙、表示生者敬死不忘祖的意思。人們便使慘慘的祭示着死的親人、欲哭無淚、該是多麼的悲傷。香紙一焚、風吹着紙錢飄飄搖搖、好像死者的靈魂、在表示感謝的意思。

但在另一方面、一般人們藉着這放假的時候、可以痛快的玩一玩、找廣場的地方放放風箏呀！到鄉村中踏踏青哪！興緻勃勃的來過這清明時節。在這春季的時節、不需要自己來上墳祭祖、只有遙望着荒山中的一堆一堆的墳墓、曉慰着將來自己的歸宿！

關於清明時節各地都有不同的風俗習慣、但是多半是免不了上墳祭祖的所特別的在青島有一種清明打鞦韆的風俗鞦韆本山戎之戲、齊桓公北伐的時候、這種遊戲始傳入中國、漢唐以來、宮中多用之、一云本作千秋字、乃漢宮祝壽詞、後世倒讀為秋千、又轉為鞦韆了。在唐玄宗時、呼為半仙戲。是一種遊戲、幾根木頭、架在一塊、就成了一種鞦韆、平常在各地的小學校裡、都有這種遊戲的設置、本不足為奇。然而、在青島、在清明時節必要打鞦韆、這倒是一種特殊的風俗。

在青島市內很少有架鞦韆的、在四方、滄口、李村、吳家村等各鄉地、因為清明、都臨時架上了木架上、兩根繩頭懸在橫木上、下繫着一塊木板、四村的紅男綠女都齊向有鞦韆的地方來、爭着打鞦韆、在清明的頭兩天、就在自己的院庭中搭好、據說、這些鄉村的人們、在一年內娶了新媳婦的人家、必定要搭上一架鞦韆架子、為的是要附近的村鄉們來瞻仰瞻仰這位新娘子、村鄉們來得越多、這家人也越高興、越以為是光榮、這些村鄉們也有些醉翁之意不在酒、打鞦韆在其次、看看新娘子、倒是一件愜意的事、

東吳家村的鞦韆最多了、每一架鞦韆都圍滿了人、嘻嘻哈哈的爭先恐後、搶着打鞦韆、一向害羞的鄉村大嫂小媳婦們、在清明的時候、也不害羞了、穿着紅紅綠綠襖、長長的辮子垂在背後、繡花鞋、粉紅襪、也要站到鞦韆板上盪一盪、為的是什麼、為的是討一個吉利、清明打鞦韆、將一切災病都搖盪了去、一年可以結結實實的生活着、

簡單的是幾根大塊木條搭木頭、直豎在地上、底下是轉盤可以轉的、木條上面又着十字架的木條、可以繫上四個鞦韆、由幾個小孩推着轉、旁邊還有附近村落的人們、敲敲打打的敲着鑼鼓、當然、吳家村的這架鞦韆旁、是圍滿了人觀看的、一些人們如同趕廟會似的擁到鞦韆架旁、男的人們看的時候較多、女的人們、多半是工廠裡的大嫂、鄉村的小媳婦、小媳等、她們在這幾天內、是能享盡了打鞦韆的權利。

李村、是市外的一個美景地方、當此杏李桃花齊開的時候、李村區公所為了點綴這美麗的春天起見、特在陳列館前搭了兩架鞦韆、在這清明時節的前後三天、給附近的大嫂小媳們一些自然界的遊玩、使她們增加一些更快樂的享受。

昨天清明節、各工廠都放假了、所以在街頭隨處都可以看到一些工廠的大嫂們、穿着特別鮮艷的服裝、笑嘻嘻的向鞦韆架子旁來打鞦韆、她們只知道清明應該打鞦韆、問她們為什麼要打鞦韆、她們却回答、出來、只知道、一年一次不必需要打誰也說不出其所以然來

前天、昨天、今天、打鞦韆多半是三天、三天過去、也就是清明節過去了、搭鞦韆的人馬上拆掉、等到明年的清明、還要照樣的來一架！

友邦女子教育 可作為模範

連校長對女生訪日感言

本報主辦之青島中國女學生訪日使節團、現已籌備就緒、本市市立女中校長連索蘭卿氏、對女學生訪日、發表感想、茲誌原文如次：

諺云「百聞不如一見」尤其兩國民情風俗山水相隔、路途遙遠、兩國間所傳所聞、往往傳者雖實、而聞者未必相信、聞者所信、而傳者未必確實、欲解決此種問題、除實地觀察、自行考查無他道焉、日華兩國、本係同種同文、情同兄弟之國、而一向邦交日漸惡劣、竟致不可收拾、兵戈相見、已星霜五顛、是皆向所傳者、聞者消息失却真確、所以一再誤會、竟掀起空前未有之痛心浩劫、今由兩國文化交流之先覺者、倡導中日提攜共存共榮、急若流星、而兩國民聯合交歡、實刻不容緩之舉、況學生為第二代國民、亦將來建設東亞新秩序、創造世界和平之幹部、更應彼此眞誠攜手協力、邁進第二代國民中之婦女、尤為教育後代國民之基本隊伍、不有賢良淑和之品格、何以擔當將來之重任、友邦日本女子教育之完善、有目共睹、尤其賢妻良母之教育、在世界首屈一指、況聖戰下各方面之偉大發展、亦非踏上日本國土吸收日本空氣者、決無確切之認識、青島新民報社、諸公有鑒於此、乃舉辦青島中國女學生訪日使節團、使兩國女學生攜手致睦眞誠聯合、且使中國女學生實地觀察、更對於賢妻良母之教育耳濡目染、潛受薰陶、造成建設東亞之新女性、奠固東亞和平之基礎、厥功偉大、吾於欣敬之餘、聊誌所感。（寫眞為連校長）

鐵工廠工人 自殺斃命

已檢驗抬埋

李正先年二十歲、青島人、住於本市四方東華路四號、在四方鐵工廠內充當工人、本月四日因在家口角、一時心窄、竟購得苛性加里吞服自殺斃命、經發覺後、已挽救無及、現已由警察局、地方法院驗員檢驗、確係服苛性加里（鐵鏽）中毒、已令其父李順泰抬埋云。

陳省長 由豫抵青

六日乘輪東渡

河南省長陳靜齋氏等一行赴日考察團、於本月四日下午六時、乘膠濟車由豫抵青、五日上午訪問各機關、正午趙市長設筵招待、又豫省民政廳長於五日下午抵青、於六日乘輪東渡、（寫眞為陳省長）

春水愁痕 呆漢

第七章 敗家亂醜生雜事 【72】

乒乓之聲、與和尚敲鐃鈸聲相混合、演成極有音律的節拍、只有靈前却很少有哭聲、雖然這是辦喪事若不知道的、在外面一聽、說不定疑惑院裏是在辦生日呢！正在這熱鬧的當兒、王紀光也以與海鳴同學的關係來弔祭送三了、邱柏齋在屋裡還不知道、海鳴雖對他不滿、但今日他是來行人情、不得不招待他、王紀光在靈致祭時、一眼就看見素娟也在棺材旁邊站着、他與她對望了望、素娟給他使了個眼色、王紀光祭奠完了、退下去、站在月台下與那些不相識去閑談、可是不時仍用眼向素娟這邊、他見素娟今天穿着一身孝衣、頭上圍着白布條兒、襯着漆似的頭髮、未施脂粉的清水臉兒、更覺得嬌媚動人了、他也看出來她也是想過來同他說幾句話、只是今天當着這些人怎好過來、只好雙方眉情目語打無綫電而已、別人這時正在忙亂、誰還顧得這些、惟有如玉坐在一旁却看了個眞切、這一幕無聲的趣劇却落在她眼裡如玉對他便加以注意了、少時開席了、素娟也不在靈前陪祭了、出來招待親友讓坐、於是院中又亂成一片、這時如玉站在房簷下、看見素娟與王紀光說了兩句什麼、素娟又走開了、如玉非常納悶、不知這個人與素娟是什麼關係、她對素娟更留上心、她的目光始終不離開素娟、等到酒席擺完了、和尚又念、香預備送三、等到和尚在靈前誦經念咒、海鳴跪在靈前、叩了頭、站起來、這時送三的親友、陸續向外走、邱柏齋也出來了跟着送三、一滴淚也未掉、瑞芳、素娟有聲無淚的哭了一陣、如玉在旁看着這種情形、很替死者難過、送三的時、汪氏、瑞芳、仍在靈側哭的時候、素娟一邊擦着淚站起來、又故意做出無心的樣子走到王紀光面前去了、王紀光看看別人沒有注意他們、那王紀光好像是遞給素娟一件什麼東西似的、她連忙又走開了、那王紀光也隨着衆人送三出去了、如玉被好奇心驅使、她下了台堦、見素娟往女廁去了、她也跟了過來、這時汪氏瑞芳已各歸各屋、如玉在院中站了片刻、見素娟已由廁所出來、低着頭進她自己屋去了、並沒有看見如玉在廁所外邊站着、如玉見她進屋去、她連忙到廁所裡、各處看了看什麼也沒有、她突然見便桶旁邊地上、有個紙團兒、她起初還以為是大便的用紙、並未怎樣注意後來一看是日記本子上的洋紙、外邊還露着幾個字、她隨手拾起來、把紙團兒舒展開、紙並未撕毀見上面寫着：

「數日未見、念念、請於明晚十時至大安門前石橋側一談、有要事相商、勿却是幸！千萬！」

如玉看完了、心裏明白了、料定必是那個人寫信給她的、她忙將那紙折好、揣在衣袋裏、離開廁所、

哀情小說 情天淚 老威

第四回 飄零的身世 【72】

吳師傅接口道、「對啦、清唱館裡去清唱、自然是會的玩藝多了好、可是有個三段五段也滿可湊付、現學現唱就成、遙的腔調了、學幾句戲詞不容易嗎？像琳姑娘這樣聰明的人、那更是一點就破、學戲這當子事、是學一隅而三隅返的、」秀娟道、吳師傅你先不要咬文嚼字、現在我琳妹娘嗓子也喊了、倒全是還得研究研究先說一段甚麼戲呀？」吳師傅道、「說戲！當然還得老生戲、琳姑娘的嗓子、既寬且亮、唱老生最給當不過、而且琳姑娘對老生戲、已經有了根基、學起來也比較容易些、我看咱們先說一段法門寺怎樣、」秀娟向琳妹問道、「琳妹姐、怎麼樣？」琳妹點了點頭沒說甚麼、吳師傅就道、咱們先不用胡琴、我唱一句、你跟着唱一句、唱過幾遍後、我再拉着胡琴給托着腔、你再自己唱、那個地方有不對的話、我再給改正、」說着他就唱了一句「眉烏縣」、琳妹還羞羞慚慚的不肯唱、經不住秀娟的督促、便跟着唱了起來、唱過幾遍、吳師傅便拉着胡琴、琳妹自己唱了一沏、果然字正腔圓、無不是處、吳師傅連連誇道、「眞傑才也、」秀娟也讚揚琳妹的說唱、這時琳妹叫他們說的更覺着難為情、急的臉上紅一陣紫一陣、幾幾乎要哭了出來、吳師傅看到琳妹這樣情景、暗想道、像這樣規規矩矩的姑娘、怎麼會到了這裡來的呢？造化弄人、眞是沒有法子呀、」吳師傅暗地裡慨嘆了一回、又喝了杯茶就走了、這裏秀娟又和琳妹說了陣子話、就回到她自己房子裏去、看了看張先生還沒醒、便推了推他、喊道「下雨啦」張先生被她連推帶喊的這們一吵嚷、也就醒了、打了哈欠、睡眼朦朧說道、「好睡好睡、眞乏死我了、快倒杯水給喝、勞駕、」秀娟道、您睡覺也不渴、剛把你叫醒了、就乾死你了、」說着就給他倒過了杯水去、又叫毛夥給打來了手巾、張先生醒醒了醒、又和秀娟聊了陣子天、秀娟就把她跟琳妹要上「燕聚昇平」清唱的話對他說了、並請他多加幫忙、這張先生慨然的應了、天到了五點多鐘這位張先生走後、秀娟又走到琳妹房子裏來、把那位張先生應承在她們上園子的時候、給她們幫忙的話和琳妹說了一遍、開過了飯去、班子裏又漸漸的熱鬧起來、秀娟又挨個驅付了幾付熟朋友、請他們那時候務必幫忙、這一晚上秀娟仍然把琳妹叫到她屋裏一塊睡、第二天吳師傅又來給琳妹說了兩段戲、又喝了一天、已經是星期六了、她們約定的今晚上園子、今天吳師傅也提早來給她們弔嗓子、吳師傅就問道「咱們今晚上甚麼點鐘去？咱們新唱手、頭一天打泡、咱們總得去的晚一點、才顯着派氣」秀娟忙擺手道、「咱也不早去、也不晚去、那裏老板跟說好、的八點鐘到場、按着時候到、省的人家說閒話呀、」

解救五淋
徹底除濁 絕不復發
徹底除根 永不再發
通例按四日間之內服即可停止分泌物 澄清排尿 使局部鎮痛消炎 使患者自覺的消退痛苦 實為向來所有各種治淋專藥所不及也
包裝 二〇片 一〇〇片
製造發賣總發售處 株式會社 塩野義商店 大阪市東區道修町三丁目
青島出張所 青島市奉天路一六七號
塩野牌
五淋拿根片
SU—A4

上海市中央市場一周年紀念

兼市場長　胡澤吾

市長　陳公博

上海特務市場課長　永島義高

副市場長　山田璋

市場之創立籌備情形

民國二十八年七月　興亞院華中連絡部建設要綱決定市場建設綱領

同　年九月　於上海特務機關內成立市場建設準備委員會修理第四行倉庫以及附近一帶地域開始市場建築工程

同　年十二月　開始滬西分市場之建築工程

民國二十九年一月　開始南市分市場建築工程

同　年三月　右列三市場之建築工程大略業已完備

同　年三月二十三日　舉行開場儀式

同　年四月一日　由閘北本場時鮮部開始營業

同　年四月五日　滬西分場開始營業

同　年四月十五日　腌臘部、禽卵部、南北貨部開始營業

民國二十九年四月二十日　南市分場開始營業

同　年六月四日　由前因特務機關長發令解散市場內之各批發公司另行成立經紀人制度因此市場業務暫停

同　年八月一日　由改組經紀人公會起開始營業

同　年十月三日　開始設立上海青果批發股份公司之營業

同　年十一月二十四日　合併類似市場之上海食用品批發市場以至今日

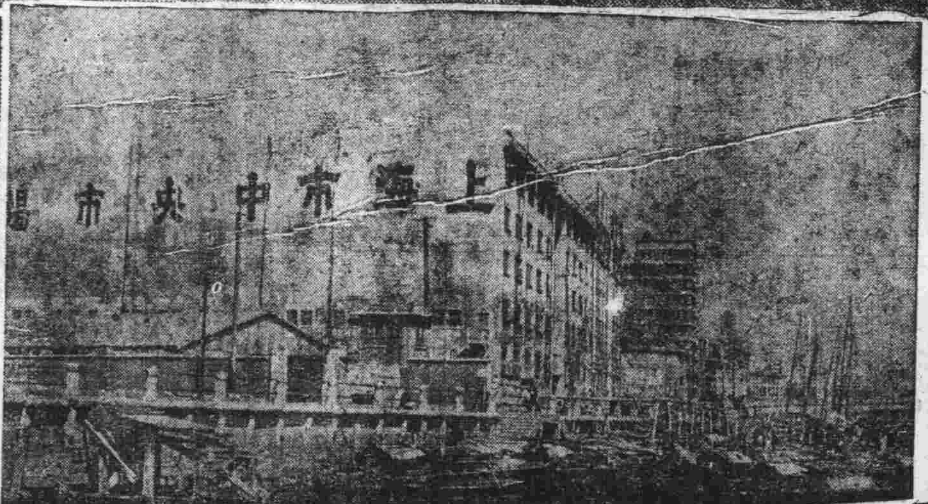

營業狀況

市場之交易計分為時鮮部、腌臘部、南北貨部、禽卵部等今述其大略如左：

時鮮部

以日本朝鮮東三省等運來之苹果、橘子、馬鈴薯、洋葱等為大宗均由上海時鮮批發股份公司（上海青果卸賣株式會社）一手經售以庫積批發與倉庫積與各由各稍客零賣或轉售華商該公司之每月交易總額恒達百萬日元以上、上海附近之青菜杭州之蘿蔔鮮筍、天津、崇明島、江北之白菜包心菜各種蔬菜均由上海市中央地貨水果業經紀人公會以及南市水果地貨業經紀人公會所屬經紀人等販賣該兩公會之所異者則前者以平民化為目標後者以貴族化為目標也。

閘北本市場之販賣者均以各市場、各工場、各酒館以及小販人較多每當上午四點開場之時即擁擠不堪從彼等買貴人入場後須經許蝸買物檢查會同檢查及相議價作成傳票於公會之共同會計處計算付款受領出門、來方可出門、惟零購貨者雖質經知許麻煩手續但以出貨之貨物約在上午完全售出矣。

赴滬西分市場賣貨者以農民為多集等均於晨四點許即運菜入市場以待小販之來臨彼等當中以年老者以及童婦較多因彼等一日三次往返運菜來市較為工場女工有利也小販者均徒步啊攜擔徹即一擔而入其中以推小車而來者為多數彼等約購五六人之蔬菜之後即滿一車搬即推往租界中銷售或經紀人等均巧立於貨主及小販當中使其雙方均滿意成交公會則依交貨樣集付於與貨主該分場以上午四點及下午一點至三點兩次為開市之時間。

上海市中央地貨水果經紀人公會每月平均二百萬元南市水果地貨經紀人公會平均每月二百五十萬元滬西地貨水果業經紀人公會平均約八十萬元也。

腌臘部

腌臘品以青島、江北各港口、或浙南等地運來者較多臘肉以華北火腿以金華為上品近因華北出口貨統制關係遂有青島腌豬產銷組合之成立本市場內亦有其辦事處公會且承員於各地港口採料市場之進貨然此等貨物之買主均以大宗批發者為對象故其成交均為簡單也彼等批户將各物運歸己店則再加以修飾手工後再售之於各百貨公司或南貨店舖或分銷市內各小店之中公會對於此項交易總額每年均在壹千五百萬元。

南北貨部

本部開設之初因市場當局不明詳情曾採一公會制但經營日久並悉本部之重要與特殊故由去年底使之漸次獨立復因改良起見曾解散上海市中央南北貨業經紀人公會另組北貨業經紀人公會與南貨業經紀人公會藥材業經紀人公會等三公會北貨公會以北方之水果蔬菜之加工品南貨公會以罐頭龍眼調味品以及南方之蔬菜水果之加工品藥材公會以全華之藥材交易為主體各公會之人員均以租界內所設之三同業公會之莊行之中選其具有批發能力者而組成然其交易方法均以樣品為商談之初步俟決定後再行檢查現貨公會以交易之公正化統制化買賣辯濟為己責。

禽卵部

輸滬之蛋類均需許可故關於購入販賣均須訂約因加統制關係華方以聯餘公司日方以同業組合為該業之總經理機關然現因蛋類之輸入供不足求故應者常引空車而返今後當以加增輸入廉價售出為努力之目標也。

市場交易種目

時鮮部　蔬菜類果實類及其他類似製品屬之

南北貨部　乾貨類、食物藥材及其他類似製品屬之

腌臘部　臘肉火腿、香腸及其他類似製品

禽卵部　凡禽類蛋其他類似製品屬之

市場開市時間

上午四點　下午六點

因貨物出入之關係市場之門於閉市後亦開放

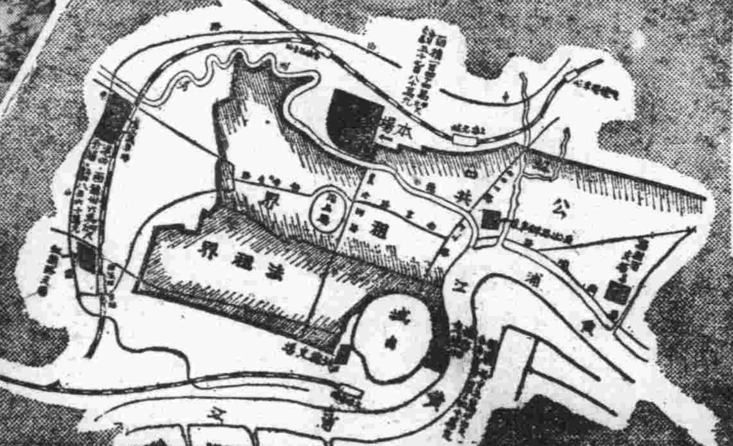

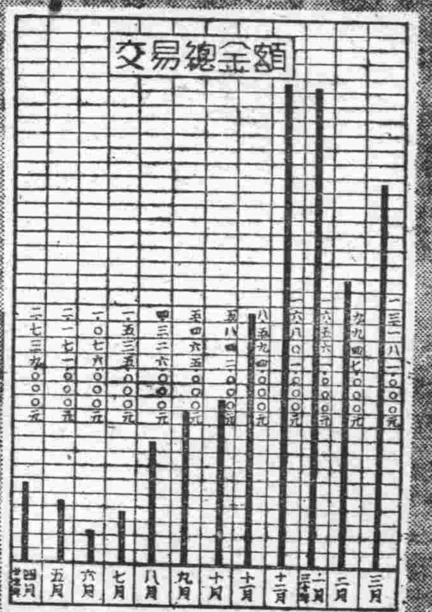

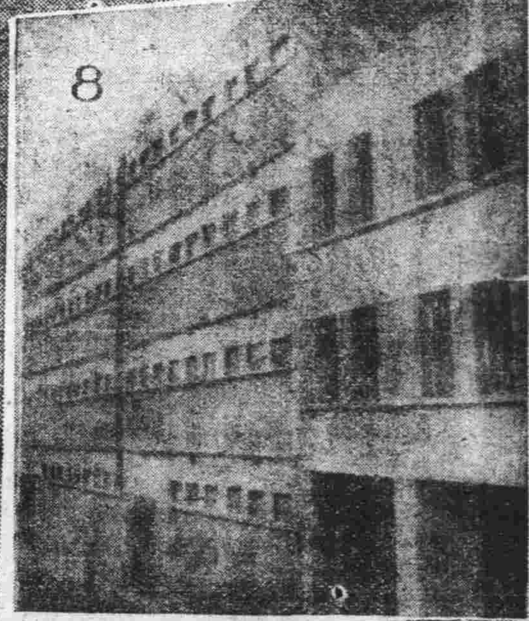

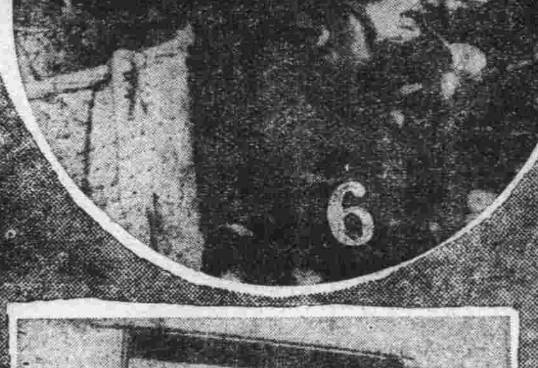

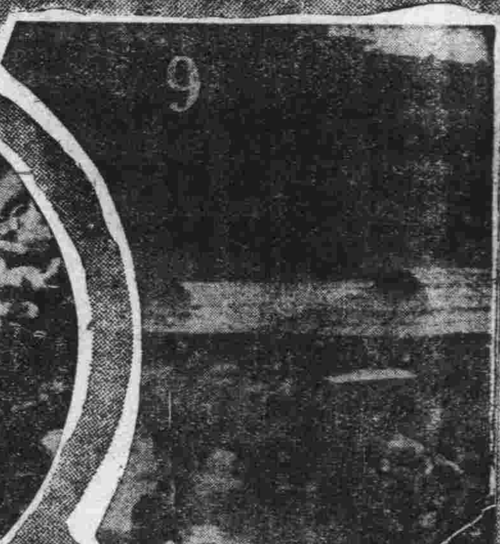

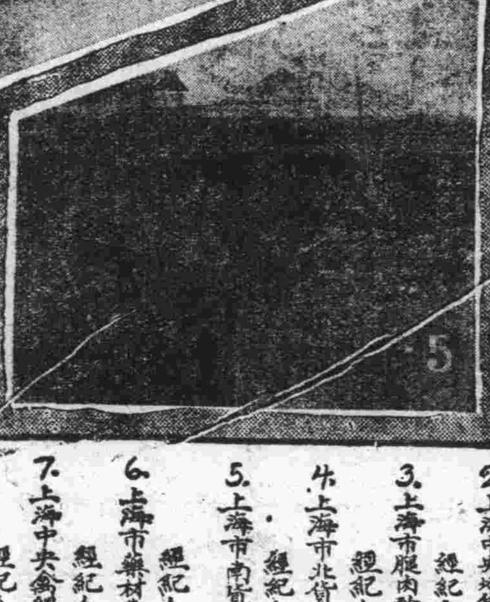

照片說明

上 (8)本場正門　(2)由蘇州河眺望本場全面

下 (1)本場經紀人會場　(2)本場青菜行場　(3)滬西分場之盛況　(4)本場經紀人會場　(5)虹橋支場　(6)為貨物鑑定時之買賣人　(7)斜橋支場入口　(8)南市分場盛況　(9)本場運貨車入場情形

(甲)
市場長　胡澤吾
副市場長　山田璋
市場顧問　丹羽篤
秘書處長　西村清行
總務部處長　淺大瑛
業務處長　下平恆
業務處營業科長　河內午之助
同　副科長　豐文光
同　南市分場長　南辰雄
同　副分場長　徐建南
同　滬西分場長　胡行紋
總務處庶務科長　尾崎清吉
同　企劃科長　木通清時
秘書處文書科長　范亦望
同　人事科長　副島容恆
同　稽核科長　島谷常道

業者團體名

閘北本場（楊樹浦支場）

1. 上海青果卸賣株式會社（資本金五十萬元）
　仲買人　三八名
2. 上海中央地貨水果業經紀人公會
　經紀人　六六名
3. 上海市腿肉腌臘業經紀人公會
　經紀人　三八名
4. 上海市北貨業經紀人公會
　經紀人　四六名
5. 上海市南貨業經紀人公會
　經紀人　四〇名
6. 上海市藥材業經紀人公會
　經紀人　五〇名
7. 上海中央禽卵業經紀人公會
　經紀人　邦人九名　中國人三四名

南市分場（斜橋支場）

8. 南市水果地貨業經紀人公會
　經紀人　一二三名

滬西分場（虹橋支場）

9. 上海滬西地貨經紀人公會
　經紀人　四二名

合計　九組織　四八六名

現又籌備將興亞院指定之貿易人組織乾貨物料入組合參加於內

市場場所

一、市場本部以及閘北本場（閘北光復路）
　代表電話（〇二）四五三一一番
　同吳淞路辦事處（東華路三五五弄六三號）
　電話　四一七二七番
　同楊樹浦支場（龍江路齊齊哈爾路角）
　電話　五二三四九番
二、南市分場（裡馬路五四號）
　電話（〇〇）七一六〇一番（〇〇）七一七一一番
　同斜橋支場（斜土路製造局路）
三、滬西分場（白利南路中山路角）
　電話　二九五一六番
　同虹橋路支場（虹橋路蔣家巷之鄰角）